盛京時報

民國五年 大正五年 陰曆五月十一日 陽曆六月十一日 (日)

休刊 中日大祭日禮拜日之翌日

價目 本地 外埠 (每張銅錢五枚每月九角 郵寄每月九角 半年五元 全年九元五)

告白 (一行五號字十六字起碼登資壹日每行四角長期刊資另議)

刊例

發行人 佐藤善雄 編輯人 菊池貞二 印刷人 米田喜平

發行所 奉天大西門外 盛京時報社 日電話三番中一六六號

(支局) 大阪市北區堂島仲町壹丁目 盛京時報大阪支局

雜錄

勸輪種說

(金陵大學農林科) 鄒應藼

輪種者。晚近農學專家所倡導。以爲費少穫多。其利又溥。法之最上者也。吾國爰田代田之制。實其先河。漢志有之。歲耕種者爲不易上田。休一歲者爲一易中田。休二歲者爲再易下田。三歲更耕之。自爰其處。故曰爰田。趙過爲搜粟都尉。作代田。一畝三耕。歲代處。故曰代田。一地之上。所種植物。歲不同類。每間數歲。乃與更始。是則今之所謂輪種者也。爰田代田。歲休其地。所廢實多。輪種既無斯弊。而其利固倍蓰於爰田若代田也。請舉其最彰著者言之。

土壤者。群質所構成。而植物之所仰給以爲食料者也。植物所需之食料及入土之深淺。種各不同。若一種植物久存於一地。歲歲以之。則其取於土壤必有所偏。而食料易竭。是以輪種之法行。則此弊可祛。此輪種之利一也。

同種植物。久生於一地之上。不僅其取於土者有所偏也。其地恒有毒質發生。能使此植物繁育長成之力日就減削。顧不能敗虐於他種。是以一經易種。則於前此爲害之毒質。於今爲無害。此輪種之利二也。

深耕概種。立苗欲疏。耕田之常經也。疏則日之所灼。風所吹。土壤中所含室素化合物。遂漸至消散。而土壤失其肥。補救之策。惟於禾稼後繼以紅花種。紅花所以益土肥也。此論種之利三也。

土壤之結構。凝散得中。始稱良美。植物之生於其地。有使其土壤過凝者。亦有使其土壤過散者。二者間歲而種。使其土壤之結構得宜。此輪種之利四也。

害蟲病菌。其所蠶食寄生之植物。恒有一定種類而不可易。是以爲患於甲者往往不能爲患於乙。植物種類愈異。所患愈不相同。若一種植物久生於一地。同種蟲菌。得以長養繁育。歲歲無間。益以滋盛。易以他種植物。則爲前之患者既失憑藉。爲今之患者罔暇發展。此輪種之利五也。

稼穡之種類不同。培養遂有勞逸之分。吾農若分其田疇爲數區。甲區種易培養之植物。乙區種難培養之植物。來歲互易其地。以甲爲乙。則事半而功倍。此輪種之利六也。

今三吳之地。歲恒兩熟。始麥繼禾。此輪種之一法也。雖然。此法就一歲言之。則爲輪種。間歲言之。則不得謂之爲輪種也。麥與禾不同時而生。蟲菌之爲其患者。亦不同時而生。今歲麥禾既登。所患蟲菌。則或蟄伏或留子。以至來歲。若麥禾仍生。憑藉依然。爲患亦歲歲無已時。其他各地。輪種之法。或有或無。其有之也。類多不識不知。順其先則。妄謬之舉。勢所難免。吾今將輪種之利約畧表而出之。願吾農之從事於輪種以冀豐收也。

英國赤十字庖厨自動車

南京會議之燬犀錄

▲南京會議至五月三十日開第五次會議實際上已不啻宣告解散即此後倘能繼續開議而內幕中陰錯陽差擧陷入山窮水盡簡決言之即無論再加何方代表爲何種議決其結局總歸於無効而已所幸會議雖未能解決大局而議場中關最劇時往往不能自掩其本相且防禦者一方雖屢瀕於危猶能始終自固其堡壘不爲敵人所侵入未始非不幸中之一幸蓋此會議主退者既不能得主留者之替同更須防主留者挾主退者而去之危險也

▲吾今爲此記事不願雷同於會場中記錄僅摘取會議大要並尋繹其來源去脈爲概括的記載亦足見內幕之眞相南京會議首先發起於馮華甫馮自帝制發生以迄帝制取消後其主張如何態度如何已爲國人所周知其發起此會不難知其目的所在顧馮既自爲主動何不單獨發起而必連合張勳倪嗣冲爲共同行爲其事已近於不倫不類蓋張倪數人是否眞心愛袁固不可知而要其主張與馮正相反對不難一望而知在馮或有種種困難知非將張倪拉入不能議決有効然在有識者之冷眼旁觀則早已料及張倪不爲馮所利用而其結局馮或轉爲張倪用也

▲張倪之應馮發起南京會不問而知爲將計就計其深謀密計實欲借此會議將馮拖入泥淖中使其聲光名譽掃地以盡而後快心所謂小人不欲他人獨爲君子是也張倪此等計畫係由自動抑爲有人授意姑不深求但其着手實行不待會議開始業已先發制人其一在五月初六日馮至徐州適駐兗施守到徐報告山東外交緊急情形倪即利用對外問題連張迫馮拍出請總統萬勿灰心決定留任之電報即國人所最驚異之張馮倪聯名佳電是也自有此電而馮之身家立陷於不清白之地位然猶希望代表會議爲最後之洗白不意五月十四五間竟有赴寧之奉直吉晋等省數代表由徐州以張勳領銜拍發請總統萬勿退位之電報該數省代表以奉天爲最有力其中途留徐係奉命爲二張(指張作霖張勳)連合之媒介抑爲張勳强力所截留不得而知待至南京發見此電則知直奉吉等省代表決不爲馮用張倪之先聲已奪人於千里之外而馮心目中所盼望之會議已不啻十九失敗矣

▲在會議前既發見種種不祥朕兆先前慮馮爲張倪所利用者至此皆歎不幸而言中然馮於此時雖知事無把握而痴心夢想猶或希冀其成功蓋馮之爲人比較的尙屬忠厚一流始終不肯冒一險行一詐其好處在此其無用亦在此彼於會議中稍稍試行其粗拙手段者惟在提出一皇皇議案該案分六大綱十七要目合外交財政軍事存亡停戰地方治安南省要求法律手續內閣辦法賞派分別退位及留位等莽雜題目揉成一團在稍有議事知識者見之無不笑爲一片糊塗將非用快刀斬亂麻之手段即無從開議然馮之本意初不以提案見長而其目的則在用反逼手段使各代表於此五花八門之議案中各自省覺軍事外交財政俱無辦法然後自歸着到退位一層蓋不退位必有兵有餉且得國際上之承認無兵無餉又不得承認其勢非至退位無辦法此循環步調即馮之苦心不過以掬入爲手法耳將軍欲以巧服人盤馬彎弓故不發彼粗拙之馬二先生吾誠不料其尙有此一着數也

▲雖然馮既出此着數欲求成功必各省代表皆爲知趣否則即爲巧不可階勢不至弄巧反成拙奚以吾所聞各省派來代表大多數皆北洋嫡派其所代表之將軍旣皆爲態度不明各代表之本身行輩覩又無異徒子徒孫馮既不肯明白宣示其主張各代表何敢妄生異議故狀寫第一次開會之景象而錫以美名惟有莫名其妙四字爲最當 (未完)

奇情短篇 劍仙聲渡 (一)

躍石

劍之爲用。上倚星漢。下披泉壤。旁行四極。斬蛟龍於不測之淵。剪妖魅於幽暗之地。雖脫兎逸林。疾隼赴霄。縱鍔飛鋒。罔有遺遁。仙乎。仙乎。豈易言乎。有悍生者。少即任俠。好雪不平。負資漫遊。頗有子長氏名山大川之概。旋之金陵。登某甲之門。甲擧勇鬪通國。一日悍生偕甲遊大市。遇樵者負薪疾過。悞裂甲衣。樵惶恐。俯首叩謝。甲怒甚。摑其面。悍生曰。悞而謝焉。亦足矣。何遽摑之。甲以素爲人所憚。無敢攖其鋒者。爾客我。何得有抗我意。互相爭辨。甲愈怒。遂拳悍生。生與之角。傷其目。市人無不笑者。悍生數讓數言。徐徐投逆旅去。逆旅主人謂甲必報仇。不敢逗留。悍生曰。汝勿妄語。吾生平不畏人。何況鼠子輩。主人言之再三。悍生怒斥其妄。主人無奈。搖首而去適一少年自旁舍出。問悍生姓名。殷殷致其謝悃。且自言麥天一。行九。女子其姊也。悍生請謁其姊。而女子終不出。悍生快快而入室。終不知少年與姊爲何許人。既入室。逆旅主人復言之曰。某甲者吾鄉所謂鎮山虎也。人咸稱之爲爺爺。拳技極精。有其弟。且涵劍術。凡忤之者。其人必無幸。今客非特忤之。且損其一目。今夕殆矣。悍生笑曰。吾向不畏人。主人勿懼我。即懼我。亦不行。主人失色無言。悍生乃出刀於篋。摩挲而拂拭之。刀爲悍生傳家之寶。能削銅鐵。切金玉。蓋寶刀也。悍生握刀於手。擬徹宵不寐。以俟其來。村柝三聲。忽而闃無人至。悍生方笑主人之妄。屋上劃然有聲。一瞬之間。室門已闢悍生甚駭。握刀破窗飛出。刺客亦躍出。悍生視之。則亦短小精悍。身御黑衣。悍生未及啓口。而劍光一瞥。已及悍生之頂。生擧刀格之。其聲錚然。甫格去。而一劍又至。縱橫左右寒氣森然。悍生竭力禦之。汗流氣促。勢將敗矣。倏見人影瞥然自上而下。飄忽如電。細腰纖趾。則旁舍之女子也。徒手而立。張口一嚇。有風颯然。自女郎櫻口中非出。風過之處。刺客驀然遽仆。蓋刺客腰斷矣。刺客既斃二劍猶夭矯其中。不即下。女郎招之以手。二劍倏然而墮。皆入女郎手中。女郎乃從容自囊中出藥末少許。彈刺客身上。立見軀骨皆化。不留蹤跡。悍生木立如痴。口噤不能語。女郎笑謂悍生曰。日間承君仗義。懲此惡人。渠乃恃其劍術。竟欲死君以洩忿。今晉。

満鐵定期船大連出帆廣告

上海行 青島寄港

榊丸 每星期五 (正午開) 三、八七六噸 青島寄港 (由上海復航時直放大連)

神戸丸 每星期二 (正午開) 二、八七七噸 上海直行停止六日開往 (由上海復航時寄港青島)

▲本事務所及在營口遼陽奉天鐵嶺長春各站均可發賣聯絡船車票

▲附輪船現均設有無線電以期迭信迅速而謀乘客之便利

香港廣東行

泰平丸 (七月上旬) 往香港

皐月丸 (六月下旬) 開往香港

(以上各船按應運貨物之數或經由芝罘、青島、威海衛、或者能酌改日期[illegible])

南滿州鐵道株式會社 大連埠頭事務所

日本郵船會社瀛船廣告 由大連埠頭起

高砂丸 六月十五日(陰五月十五日)往太沽牛莊

相模丸 六月十六日(陰五月十六日)往門司神戸橫濱

日本郵船會社代理店 三井洋行大連支店 電話(二二〇)

乘船票由本出張所自賣如有坐客請至本所購買

橫濱正金銀行 奉天支店

奉天城內四平街 電話二十

資本金 四千八百萬圓

公積金 貳千萬圓

總店 橫濱

支店 神戸 東京 長崎 大阪 倫敦 里昂 紐育 桑港 孟買 西德尼 布哇 哈爾賓 香港 上海 長春 安東 北京 大連 旅順 營口 遼陽 天津 鐵嶺 濟南 漢口

朝鮮銀行奉天出張所

奉天小西關路北

本店 朝鮮京城南大門通

資本金 壹千萬圓

支店 出張所 東京、大阪、大連、安東縣、開原、四平街、長春、平壤、仁川、大邱、元山、釜山、鎮南浦、群山、木浦、馬山、新義州、會寧、羅南、

電話 日五二一 長五二四 所長舍宅 日長三一三

凡關於銀行普通各項事務本銀行咸可辦理而尤力求敏捷詳確以期各界面托並於中外各通商巨埠均設有代理之處以便往來滙兌本銀行所發之紙幣無論何時皆與日本銀行發行之兌換券同而可以負按票券金額之數目兌換

中日合辦 正隆銀行

總辦 安田善三郎

大連大山通 電話長六八一番

本行除照一般銀行例辦理一切外尙注重各項事宜如左

一所有辦理存欵務以親切叮嚀爲宗旨

一放貸及匯兌事宜務主簡捷以餉顧主

一凡放貸將各公債票爲抵押者息率格外從廉

一凡各種公債票照市價從優交易

一兌換金銀小洋事宜照市價格外公道以廣招徠

旅順鯖江町 同分行 電話長一一五番

營口元神街 同分行 電話長二一二番

奉天小西關 同分行 電話日二一五二番

長春東斜街 同分行 電話長六一一七番

開原大街 同分行 電話長一一〇番

中國之近情

北京專電

●銀行團對于政府之好意

五國銀行團開會議決定將墻稅餘欵三百萬元提還中國政府以濟維持市面之急需

●日軍一連抵京保護僑民

日本政府慨允京津各國僑民所請擬添派一連駐屯北京並派二一連駐屯天津以保護各國僑民之生命財產已於九日搭京奉車西上陸續到京駐防

●各公使保全和平之熱心

各國駐京公使對於黎元洪氏繼任總統頗表同情擬協同幫助黎總統組織眞正共和政府以收拾殘局而維持和平

●段祺瑞反對召集舊國會議員

民國舊約法現經決定實行恢復惟召集舊日國會議員一項國務院意見參差莫衷一是就中段祺瑞尤表反對

●黎總統電邀名流入京

黎總統電致梁啓超唐紹儀湯化龍王寵惠等十餘人催其入京共商國事

●段內閣向銀行團商借政治費

段內閣擬向五國銀行團商借鉅萬之政治經費現已開始秘密交涉

●帝制派運動特赦

帝制派意欲運動特赦以免前日之罪戾現正悉心運動不遺餘力惟段祺瑞毅然反對不以爲然

●黎總統電致各將軍匡扶時局

黎總統用個人名義致電馮國璋張勳倪嗣冲唐繼堯蔡鍔龍濟光陸榮廷呂調元各將軍謂刻當時局艱危謬膺重任務請諸公原諒苦衷惠賜教益以匡不逮

上海專電

●國會議員電請黎總統履行舊約法

舊國會議員在滬開會籌商對待時局辦法以前衆議院議長湯化龍爲代表電致中央政府承認黎元洪正式接任總統並請嗣後一切應依舊約法執行國務將修正約法作廢等語

●倪嗣冲此行大可注意

安徽巡按使倪嗣冲于八日前赴南京與馮國璋密商要務

●安武軍討湘不果

安徽巡按使倪嗣冲本擬率兵二十五營討伐湖南無奈袁氏暴卒局勢大變現已中止戎行

●京畿現有之兵力

北京現有之兵力計拱衛軍二千禁衛軍三千巡警九千步軍統領部下一萬一千合計二万五千

●項城雖死政局如故

黎元洪繼任總統本係南軍之所主張故南軍毫無反對之理由然袁氏與黨仍在北京蟠踞南軍因之未能承認北京政府段內閣雖有承認南軍所主張之開設國會恢復舊約法及處罰帝制派之意然此時果能將兩方面之意見融洽無間否耶殊難臆度是以政局前途尚未容樂觀也

●召集清室王公密議

段國務卿召集前清王公密商要事

●磋商借欵取銷停兌院令

北京政府決議將停止兌現之令速即收回然因財政窘迫無法接濟現與外國資本家磋商借欵藉資通融列國資本家亦以中國金融之敗壞與列國商務頗有關係擬設法幫助中國政府維持市面挽救商情

東京專電

●日政府允調兵隊前往京津

京津一帶亂象日甚一日頗有變生不測之虞駐京列國公使及駐津外交團中國官憲等有見于此懇請日本政府增調軍隊駐紮京津藉以保護僑民兼之維持治安日政府以歐州列國現在大戰加以土地僻遠未便慨允其請遽調軍隊來華決計調派最小限度之兵員前赴京津駐紮昨已電飭駐紮遼陽第十七師團就近派兵前往

大連專電

●日軍奉令赴津

駐紮遼陽日軍第十七師團昨奉日本陸軍省命令飭令駐紮關東州柳樹屯第二十一聯隊第一大隊及駐紮遼陽工兵一中隊即日拔隊赴京津地方駐紮茲聞駐紮柳樹屯步兵第二十一聯隊第一大隊由鶴島少佐指揮携帶機關槍若干定於十日下午一鐘時附坐天潮丸輪船由大連駛赴天津

黎總統令

▲策令（六月八日）

王金鏡杜錫均給予二等嘉禾章此令

崔振魁給予二等文虎章此令

王文照給予四等嘉禾章此令

周長霖方日中張厚生均給予四等文虎章此令

孫傳芳加陸軍少將銜此令

任命恩純爲黑龍江陸軍第一師步兵第一團團長此令

陸軍部呈請揀派團附員缺應准以朱廷良充任陸軍第九師步兵第三十三團團附此令

陸軍部呈請任命高建勳爲陸軍第二師騎兵第二團團附應照准此令

陸軍部呈請以尹裁成調任陸軍第二師砲兵第二團團附應照准此令

陸軍部呈請任命梅葆華爲陸軍第四十七旅步兵第九十四團團附程貴爲陸軍第四十七旅步兵第九十四團第二營營長應照准此令

陸軍部呈准護理黑龍江軍務許蘭洲咨請任命海章爲鎭安右將軍行署軍務課課長應照准此令

陸軍部呈請任命邢德由爲曹州鎭守使署副官長應照准此令

▲策令（六月九日）

署吉林巡按使郭宗熙兼署黑龍江巡按使畢桂芳署安徽巡按使倪嗣冲署湖北巡按使范守佑兼署福建巡按使李厚基署四川巡按使劉體乾均暫行委任監督各該省司法行政事務此令

任命田中玉署理察哈爾都統此令

任命洪延祺爲甘肅政務廳廳長此令

財政部呈宜昌關監督朱壽彭因病辭職朱壽彭准免本職此令

任命沈式荀署宜昌關監督此令

專件

紙幣停兌後商民最近之呼籲

△京師總商會稟國務院內務部文　具稟京師總商會

為京師市面潰陷在即誠惶誠恐飛稟上陳懇乞立斷迅予維持勿稍因循致壞全局事竊前因中交兩行停止兌現曾稟陳可暫不可久請刻即設法維持在案至今未奉批示曾經步軍統領京兆尹警察廳招集總商會籌議濟急辦法業經擬定將五元十元票紙先發二成以顧眉急總商會曾請愈早愈妙以安人心因端節在即不如此辦則市面枯涸必至橫生事故潰決可虞乃至今並未張貼布告各官廳亦未聞有傳示速辦消息全市人民異常惶懼總商會昨日開會各行商僉謂貨物已逐漸售出而無欵再往購貨紙幣已經收入而無處可以流通若糧行煤行爲日用必需大宗當行爲貧戶通融關鍵據稱外省糧商有開京師不能收欵而中途折回者煤行則紙幣不能付山價而停止運貨當行則收貧戶質物率皆需現欵應付否則購食爲難種種情形皆爲勢所必至理有固然若能照原議先發五元十元二成現欵仍須於日內即刻措辦勿待端節逼近激出意外事端並須漏夜張貼布告俾人心有恃而不亂庶暫顧目前再籌萬全之策若一味瞻顧視爲不急之務則市面必至糜爛不堪無法收拾至彼時再言維持已無可維持矣爲今之計惟有即刻照五元十元先發二成之原議迅速履行尚可免決裂之憂總商會言盡此已可告無罪於朝野上下設所言不謬我朝野上下將同歸於盡矣惟有我院長總長急起圖之勿得刻緩以濟獲溺惶恐萬狀急不擇言謹稟

▲京師當業商會呈總商會文

京師當業商會呈爲枯涸日久拯救無期被困商家行將待斃合詞呈請速爲變通補救以解倒懸而弭禍患事竊困商等自上月十二日遵奉院令宣布中國交通兩行紙幣暫停兌現當即遵辦照常通用未敢違抗初則所取紙幣尚可搭用歸還外欵或者上市買錢稍虧無多亦可敷衍近來雖明不折扣然市價鈔票易錢甚低較之現洋計算已有八扣之說貪他行所虧日久尚能隨時增價而當業一行嚴守官章向來所出十成現欵今之所入八扣紙幣若無兌現法未知落在幾成此項無限虧折從何彌補現在各當雖則勉力小做接濟貧民終朝憂思心虛日虧亦難久持事出不及必定停業此等逼迫之害實受兩行停止兌現不但兼累當行其他行恐亦難支持非商等不知維持大局現在鹽務有進收現洋之說鐵路郵電亦有搭現洋通告然官商一體此等辦法實難公允查當典向來出入現欵以便民用又且票據印明彼此用現互相來往今責强收紙幣不能照數通用竟任其一方暗受損失無人過問令其自減況當業一行有維持市面接濟人民之能力彼此通融有無非現欵不能交易所收紙幣無處兌現徒持空言欲求實效不但無現欵接濟貧民積存紙幣亦不能歸還債欵此等失當兼懇貴總商會轉稟農商部財政部提署京兆尹警察廳俯念困商速籌現欵發商以便接濟人民抑或暫行批示出入現欵以弭閉欵於官商市民均有關係非徒商界一方面之有益也謹呈

有髯之婦人數

據德國醫師調查凡婦人每一千口中生髯者有二百人其中百五十人其髯殆如氈毛餘四十人則髯頗觸目就中又有十人爲長髯者大凡患精神病之婦人有髯者必佔多數每千人中約有四百八十二人其中更有五十八人爲長髯者又古代羅馬凡有髯婦人輙稱佳麗

美國善泅之女子

陸吏披溫瓦者美國女子也善水常在紐約附近之河與人競屢勝數年前彼由伯特至可立島今居斗粉每日在附近河中練習預備今春由英格蘭泅至法蘭西眞奇技也該女子年僅十八歲而技已若是

時事小言

（頑）

或問之曰。項城死。而中國之禍亂。庶可弭乎。則應之曰唯唯否否。問者愕然。以爲民黨之起義。由於項城之不道。而竊位自雄也。今旣死矣。自可協以謀政治之改良。開國會。選總統。無復纖芥之私意存乎其中。不知此爲民黨中穩健分子之主義。而其大多數之倡言獨立者。無非緣以爲爭權奪利之作用。夫豈有愛國愛民之思想哉。倘使彼輩暴烈分子。而爲穩健者所駕御。國可治。不然。傲擾益甚。馴至亡國。未可知也。自嗚爲民黨者。盍即於此。生死關頭而深長思之。

寰球無二 常備神藥

敬告

養身體莫善於仁丹
仁丹化食消毒排瘴
防疫能驅飛災横禍
宜哉
常服仁丹福祿隨之衆邪遠之
●愼重人常不離仁丹

常治
●食積不消
●胃脘攻痛
●頭痛目眩
●猝倒昏迷
●惡心呑酸
●精神鬱結

價目
小包 日金拾錢
中包 仝 廿五錢(添呈洋銀藥盒)
大包 仝 五拾錢(添呈裝鏡藥盒)

近有奸徒假冒頗多賜顧請認明本舖老牌字庶不致悞

如何能使瘦弱者身體肥胖

如諸君昨晚曾赴豐盛之筵席試問所食各珍鮮佳餚中之肥質竟何往焉且身體重量無見一兩之加增其故因所食之品已過腸胃猶如煤炭經過一未燃之火爐也其質固在而未得其功用者因消化機關已失靈敏須立時醫治第一觀無益各物不可再食惟每日三餐務使有序每餐服首穀藥片一枚至二星期之久卽覺轉機身體止少有五磅至八磅新肉之加增首穀藥片能使無數之紅血輪歸入血內運所食之肥質遍行各部因該藥片能與食物同時消化一月之後身體能增十磅及二十五磅之重量首穀藥片採以六種能肥身之藥料製成功效浩大價值尤廉

東三省首代理處

▲奉天、中西大藥房、大德生藥房、慶元永、歐美藥房、同仁藥房 ▲海城、華西藥房 ▲遼陽、天錫成號、慶翮長 ▲大連、華西藥房、德記藥房、天和藥房、華泰藥房、濟仁藥房 ▲新民府、天益長 ▲安東、東益增遠、▲鳳凰城、西增遠 ▲鐵嶺、裕和盛 ▲公主嶺、三合公 ▲長春、興亞藥房、約泰號 ▲吉林、五洲大藥房 ▲哈爾濱、天豊厚、世一堂 ▲阿什河、大德生 ▲滿邦子、寶善藥房 ▲牛莊、中西大藥房、益增遠 ▲錦州、仁濟大藥房、▲山海關、泰西大藥房 ▲營古塔、及各處大藥房洋貨店均有出售

每一瓶四十粒英洋一元五角每六瓶八元遠近郵費一槪在內

上海博物院路十七號 中國總批發處 新順發洋行

英國倫敦 美國紐約 首穀藥局謹啓

◎轉運鐵路貨物 ◎保管倉庫貨物 奉天大西關 中電話分局六七號

無不提使有向該處滙兌者詳彩玉敝號面議滙費務必從廉特此佈告

中國電話一九四號 日本電話四十八番

佈告

騰鰲堡盛京時報分社謹啓

收特此佈告

盛京時報館謹白

支那の將來如何

十八大家分担執筆

支那研究

憂國志士必讀の書

紙數五百頁 全一冊 正價金壹圓 郵稅八錢

本書爲吾東洋國民而欲研究中華大勢者之最要之書內容極爲豐富編中首列總理大臣大隈重信氏之支那論此外如陸軍海軍之參謀官學者政治家實業家等最近對于中華時局所發之各項論議無不廣爲搜羅關于中國政財軍學各界以及物產貿易風土人情各方面之眞相一爲瀏覽無不了然於胸誠一般國民近代必讀之書也

本書の內容

支那に對する我國の態度 大隈重信
今日の支那…… 編輯同人
支那の政治 內藤虎次郎
支那の法制 稻葉岩吉
支那の經濟 根岸佶
支那の社會力 遠藤隆吉
支那の外交 寺尾亨
支那の敎育 横山達三
支那の陸軍 齋藤恒
支那の海軍 八角三郎
支那文學概觀 古城貞吉
支那の動植物 矢部吉禎
支那の鑛產 小川琢治
支那哲學精髓 字野哲人
支那國民性 桑原隲藏
支那の通商 鶴見佐吉雄
支那利權競爭 根岸佶
滿蒙の利源 旭藤郎
支那觀 宮島大八
支那の時局觀 根津一

大日本東京神田錦町十六番地 同文館雜誌部 振替東京三一六七七 電話本局一五三九

高價收買。碎銅。亞鉛。

發售
瓦壟亞鉛
平板亞鉛
亞鉛鍍鉄條
紅銅黃銅板
洋釘鐵材等

奉天大北門外 大信洋行支店 日電話長五一九
奉天舊車站前 大信洋行分店 日電話二三七番
本支店所在地 大坂、上海、大連、遼陽

合興源鐵工廠新張廣告

敬啓者敝廠爲擴充營業起見現在開原車驛小孫家台創設機器工廠壹所包做油房大小鍋鑪機器碾砣羅絲榨樁熟鐵瓶鍋磑子磨等項機械敝廠承管安設安切定期保險並能做大小水龍切面機器光鏇碾砣兼代修理磅秤各種機械等項並售機器以上應用大門小汽管汽油嵐水管方鋼粗細圓鋼鐵品壹概俱全無論大宗批發以及零售敝廠創設伊始意在物美價廉以廣招徠倘蒙惠顧欲購各種機器請移玉敝廠面議或函電相招去人核奪均無不可

開原車站小孫家台大有東棧院內合興源鐵工廠理事于鳳翔謹啓 長電話壹百零九番

井上誠昌堂大藥房廣告

最新發明 靈驗確著 治淋之三藥

請看由是退治損身亡國症

淋症者損身亡國之症也。世上治淋之藥種類千萬不可勝數。患者無不迷於擇擇。弊堂於是化驗千萬之治淋藥中擇得確有効能之例三種。患者須信弊堂擇其一而服之定知予言之不妄也。著左

●コノサルピン平 哥挪撒兒 定價每百粒一盒日金一圓卅五錢
●ツヨール 次葯兒 定價每百粒一盒日金一圓卅五錢
●サンタミン氏 安東珊打珉 定價一個禮拜分日金七十錢

此三藥均專治。五淋白濁、下消瀝小便赤次每吃作疼、並治婦人、赤白帶下等症。一日三短莖中後用開水服用可也

奉天小西關 日本電話(五一番) 中國電話(九七番)

花柳注意

從來花柳之症其害實不可勝言倘悞投庸醫治療慣用銀粉倒提刦藥等法只求當時立愈不知毒氣內閉逢春復發偏身紅點攻毒上部髮際脫落二目失明咽喉破爛頭痛沉暈耳內流濃鼻塌齒脫毒入於肺咳嗽氣短言語失音毒攻下部肛門生瘡大便走血毒串入骨筋骨不遂痛疼難堪日輕夜重步履艱難除毒不淨且必染妻絕嗣其種種劇烈之患筆難盡述然若醫治得法則毒患亦不難消除淨絕本醫士有鑒於此深爲加意搜求研究至再專以應手奏效爲宗旨無論遠年近日一切花柳染毒或經醫不效服藥無功者請到敝藥房新法調治輕者一星期全愈重者二星期除根永不再犯病好交錢以重信用特此廣佈伏患顧花柳者萬毋自悞也可

奉天省垣大西門外 英美大葯房主人謹啓

聯泰水火保險有限公司奉局廣告

本公司經在香港英政府妥實註冊集足資本洋一百五十萬圓另盈餘公積洋三十餘萬圓專保水火兩險凡有華洋房產廠棧店舖行號傢具衣服及來往輪船運載貨物均可受保如蒙各界諸公賜顧請至金銀庫胡同東頭經理人接洽無任歡迎

總代理 奉天省城內金銀庫胡同 廣發源謹啓

大連臭水屯泡子沿

關東都督府 南滿鐵路會社 賞用

小野田洋灰公司 大連分行

本分行每年製造數 百萬餘樽

總代售處 三井洋行

東三省新聞

▲奉天▼

●借欵外欵救濟金融

奉省財政竭蹶異常加以金融緊迫市面已呈恐慌現象財政廳王廳長因之日前向朝鮮銀行奉天支店長小西君商議借欵藉資周轉用以接濟市面茲悉該借欵昨已商議妥洽即日將借欵合同實行簽押其內容大致如下

一、欵額　一百万圓
二、用途　救濟奉省金融
三、期限　二年
四、折扣　九五
五、利息　每年六厘五
六、擔保　奉垣電燈電話及商埠地

●銀行團籌議兌現方法

銀行團昨在商務會開會僉以時事變遷金融益緊調查各銀行號所有準備金不滿三百萬元若不設法限制兌換當有窮於應付之一日擬定每日由銀行團兌現四萬元各銀行號暫時免予應付現經提出此議交由日本商業會議所會公決究竟能否得其同意尚不可知院令停兌之貽害胡竟一至於此耶

●舉行望祭

張代軍使雨亭氏以袁總統逝世在公署開會追悼設案望祭已誌昨報昨十一時見軍署人員皆着軍服按署人員均着大禮服財政王維宙廳長警察宋處長王廳長三多副都統高等地方沈梁單黃四廳長瀋陽縣趙知事教育謝主任軍務帮辦馮師長五十三兩旅孫湯兩旅長暨各團營長及其餘紳商學各界均先後齊集公署於一時由張將軍率領望祭先奏軍樂樂畢張將軍拈香嗣向袁總統遺影行三鞠躬禮禮畢至接待室用茶點並有金政務廳長單軍法課長袁秘書廳長楊參謀長等帮同接待至三時日本矢田領事以及美德俄法各領事暨其餘各外賓亦紛紛到署致弔直至六時許始行先後散去

●張將軍籌劃軍政

張盛武將軍對於軍政雖屬兼顧而軍事一方面尤爲注重茲聞其近日所主張（一）籌劃一軍備並徐謀擴充軍制軍權之統屬編制（二）聯合防務陸防以綏地面其中又分爲陸防警團之聯絡及三省之聯防（一）愼選軍官軍士軍中才幹之拔擢及人才之養成（一）力謀和平宏濟時艱以謀地方幸福而免外侮（平）

●葫蘆島警耗傳來

張雨亭軍按刻據偵探報告葫蘆島現由某方面載來亂黨數百各在該處勾結胡匪大肆擄掠勢將侵入錦縣等情聞張軍按接報後當會同馮閣忱帮辦商議派遣第二十八師及二十七師步砲各一營馳往勦辦以防禍患而保治安云（成）

●國務院擬定喪禮

巡按使公署昨准國務院電開略謂袁大總統薨逝所有關於喪事禮節擬定八條（一）各官署海關軍營下半旗六月六日起出殯日下半旗一日（二）文武官吏停止宴會二十七日（三）民間輟樂七日出殯及國民追悼日各輟樂一日各學校均停課一日（四）文官左臂纏黑紗二十七日（五）武官及兵士於左臂及刀柄上纏黑紗二十七日（六）官界公文封面紙面用黑邊寬約五分二十七日（七）官報書面用黑邊寬約五分二十七日（八）各省及特別行政區域與駐外使館自接電之日起擇公共處所由長官率同僚屬設案望祭凡七日希即查照云云當由張軍按通飭各機關一體遵照矣

●鎭守使進省

洮遼鎭守使吳興權氏經張軍按電招署謂大總統薨逝奉省軍防要政均待商榷仰即來省等情吳氏接電後即將鎭守事宜托人代理於九日晚車抵奉當投寓利源棧於今晨（十日）入謁二十七八兩師長旋即至公署參列哀悼日前喧傳吳鎭守進省之說殆係電招之誤聞耳

●追悼聲中之戒備

張盛武將軍以開會哀悼袁總統文武各員均須到署省城自當加嚴以防意外特飭湯孫兩旅長轉飭各團營加添軍隊在城內外分段梭巡以資保護外並飭警廳轉飭各署均添雙崗並加班巡邏以防不虞故昨日午前十一時許各街巷軍警荷鎗保衛者已往來如鯽矣

●通飭各縣會勦匪徒

張兼按使鑒於前者之防務未能認眞致有此擊彼竄地面無日肅清之虞特召集各防營長官議定辦法聞於日昨通飭各縣知事謂此後於防務一項遇有匪訊卽須竭力勦捕如在鄰縣須竭力會勦勿得爭功勿得諉過總期肅清地面云云（平）

●歸併鄉警誌聞

茲聞瀋陽縣趙寅生知事與成提三警長會商以現值防務吃緊之際深慮各區兵力單薄擬將所轄各該區警察分駐所及派出所一併調歸區內藉圖兵力充實易於防範至所遺各駐所房間着當地保衛團暫駐仍設防卡惟能否實行俟訪再誌

●試驗委員會實行取銷

前按使張貞午因學生畢業未有覆試恐多不實不盡特擬定學生畢業學生試驗委員會將中等以上學校畢業學生均行調省考試行之年餘頗多不便茲聞張軍按准教育會提議當飭令實行取銷矣（平）

●調查辦學成績

張軍按雨亭以教育已奉部文分年籌備以資善後現在暑假將屆各縣知事考成所關亟須調查以便獎懲已將辦學考成事項列表發交東邊洮昌遼瀋三道尹各派視學員依表調查以憑核奪云（穎）

●裁撤屯墾誌聞

屯墾局錫局長自接辦以來人民之控告者不知凡幾張將軍以事非得人難期進行遂擬定令清丈局所有人員及辦屯墾局錫局長趕辦交代撤候另用云

▲遼陽▼

●連年災祲之遼陽

遼境頻年災歉人民飢寒疾苦朝不保夕雖經官家放賑車薪杯水終難濟困入夏以來雨水頻仍頃聞邑西來人云一般下地汪洋一片不能播種者極多雖經耕種者亦不能耘鋤致草苗齊發大有荒蕪之像云

▲海城▼

●警區改組之分配法

本報前誌警察約期會議改組辦法茲于月之七號各區區官齊集事務所當由孫警長蒞座當衆報告化散爲整之理由當衆規定海邑五區九分駐所委區官五員巡官十六員馬巡百二十名步警四百名責成各巡官分任督帶保衛地方議畢各區官遵照所議實行分配不日即將見諸實行矣茲將歸併地點詳誌於左

一第一區設於城內委張樹聲爲區官調邵香圃爲正巡官宋華臣仍爲副巡官委趙衆五爲步隊巡官分駐所於八里河仍委鄧占三充任巡官馬巡額四十名步警八十名

一第二區改設折木塲仍委徐華巡爲區官徐彬臣爲巡官分駐所仍設大屯委紀秀臣分任陳掖卿巡官馬巡額定二十名步警八十名

一第三區設於牛庄委喬子駿爲區官將盛武爲巡官易福臣爲巡官另設分駐所于大高力房仍委徐晏卿爲該所巡官馬巡二十名步警八十名

一第四區設於感王寨委金象乾爲區官張玉階爲巡官其郭家臺駕掌寺二分駐所巡官金錫廷馬呈亭各按舊職馬巡二十名步警八十名

一第五區設於耿庄子王雅齋仍爲區官王子元爲巡官騰鎭新臺子二分駐所巡官曹子榮雷星五各按舊職馬巡二十名步警八十名

▲騰鰲堡▼

●教授管理有方

本鎭公立初等小學校其校長王君佐廷以及教員王雲五王翰臣三君担任校內職務歷有年所其就學各生初則寥如晨星繼經該校長沿戶勸導告以文明進化時代宜令青年及早向學開其常識造就教育人材以是人漸開通入學者始形踴躍而該教員尤能因才施敎循循善誘學生程度亦日新月異足徵該校管理教授之得法矣

▲營口▼

●各界慶弔兩總統

本埠各機關於日前接奉省憲轉開國務院來電以袁大總統於六日午前己正逝世黎大總統就任代行職權各機關均於昨日升旗恭祝黎大總統之就任復於午後皆下半旗爲袁前總統誌哀并經警察傳飭各機關於七日內禁止慶賀宴會及梨園不准開演云云

●日本觀光團莅營

日本觀光團代表井上等於昨日莅營假寓新市街旅館該代表等特行晋謁營口縣勸學所長王朗泉氏請即函知各校以便前往參觀免生誤會當經該所長致函各校臨時妥爲招待而敦睦邦交云

▲大連▼

●何海鳴來連何爲

頃聞何海鳴昨日由滬携同隨員來連當投某處暫寓本埠黨人聞信往謁者多未得晤面伊此次來連甚形秘密帶有何項要務殊非箇中人所能探知要之東三省黨人大活動之期非遠也

●市役所將大興土木

大連市役町因無適宜之樓房故暫假西廣塲衛生組合事務所之樓房開辦近該所已議定籌備欵三十萬元指定大廣塲大和旅館以東空地建修三層樓房多間并公會堂亦在其內告竣之期約在三年云

▲安東▼

●巡官撤換

自南省起義以來國步艱難地方亦因之不靖以故軍警各機關設有戒嚴籤簿每夜自巡防本部次第傳出輪流各署分所不准停留二署三分所警士張某接到見該籤有不遜言語遂即送回經廳長查知將王巡官撤換以儆効尤遺缺已委陶君接充業已就職視事云

▲新民▼

●郵差胆大妄爲

新民大街德泰隆藥局之財東吳某者係河南省人日昨上星期三搭通車回籍携帶煙土二百餘兩貯入竹籃至站起郵便之際被郵差劉某等查覺吳某即許賄洋六十元求其釋放當即携同郵差回至本藥局敦德堂取來小洋六十元交付完結不料該吳某以此錢近于訛詐轉託廿師馬三營護兵孫盛由到車站向郵差追討聲稱奉營長函諭若不將欵交出卽須帶營審問該郵差見勢不祥當稱欵已交與站長侯回明領出送交不悞等語該護兵聞言若果送交營長恐於已不利遂急返報告詎其營長程度高上以護兵竟敢私自在外招搖殊屬非是當將卽責革車站站長以郵差查獲大烟煙土匿不報告反私行賄放尤爲胆大妄爲當行撤差唯煙犯吳某尚消遙法外官家曷不傳某嚴重罰辦以儆效尤也

▲義縣▼

●城廟學校之比較觀

義邑學校居四鄉之模範地位者一則文昌宮兩等小學一則東關師範附設國民模範小學但文昌宮學堂自上年起風潮後元氣剝喪一敗不振而學生之蠻野性較前未稍減昨聞在該校學行觀摩會時學生要求改顏全堂喧譁甚無秩序此可見平日管理教授之一斑矣又講堂黑板皆成鼠色字跡模糊而且室內置備均極腐敗人有謂一入南學堂院內儼有鄉村一種齷齪蕪穢氣象甚愿官家設法整頓昨偶往東關師範學校參觀正値學生下堂休息時但見規模宏敞屋宇煥然學生三五成羣有唱歌者有擲球者有飛繩賽跑者設備完美建築合宜園雖小而花草雅緻平坦無塵而報鈴散課學生排列整齊寂然入室予雖未暇聆其教授觀其外表即可得其內容也

▲鐵嶺▼

●舉行望祭

日昨縣公署接得巡按署來電爲袁大總統薨逝命各行政長官自電到之日起擇公共處所由長官率同僚屬設案望祭陳監督接電後即在縣署院內高打蓆棚備辦祭品預備舉行望祭云

▲孫家台▼

●金票漲價

本驛爲中日商賈薈萃之區彼此交易多半使用金票其中加水向以大連營口奉天爲標準本驛金票百元加水曾至五十元次經回落在十六元左右近因元首有薨逝情形以致金融恐慌而金票加水陡由二十五圓提漲至三十三圓之多云

▲開原▼

●電飭軍校戒備

駐開陸軍營部奉到上峯電飭署謂元首薨逝難免無匪徒乘機謀乱應即嚴爲戒備以防不虞凡軍校夜巡荷槍須連貫子彈三倍其守營校士與夜巡兵校預備相同並通夜禁睡勿稍疎虞等因營長鮑子揚氏遵照辦理遂飭軍官內外巡查怠忽以重功令云

▲西豐▼

●警察歸併

縣署昨接上憲指令實行歸併警察化散爲整辦法知事特轉飭王警長將第一區西南兩分駐所兩名巡官裁撤卽委二名巡長裁撤警兵二十名境內尚兵不敷分佈即以消防隊暫行備補城內共步兵警八十名馬警八十名自分配佈置以來呼應甚形得力云

●調查委員來豐

本邑普通客棧昨寓省城派來委員劉與甲君專行稽查全境地方捐欵事宜其中授受有無弊端等情俟公畢即行返省稟報一切云

▲遼中▼

●軍紀嚴肅

駐紮本縣之百零九團步一營每日除按時操演外尚須上隨營講堂兵士外出必須掛號領牌限時歸營卽如每月所需之柴米購自地方亦必按公合價市井寔受保障商民交口稱贊軍紀貴嚴徐營長深得敎練之方矣

▲懷德▼

●陸軍保護治安

自南省亂事發生以來風聲鶴唳亂機四伏一般亂徒遂假獨立名義藉圖起事若不嚴加防範不免擾害地方治安駐縣騎兵二旅三四兩團互相聯絡晝則梭巡夜則守望相助詳查旅店盤詰奸黨而官長又親率兵丁巡遊街市故懷邑內外頗爲安靜云

●旅行誌盛

縣立師範講習科（即初三日）于昨十一句鐘排列隊武鼓號喧天肩荷木槍步武整齊旅行於郊外觀者塞途莫不稱有尙武之精神焉

●胡匪正法

巨匪田盡豐客歲即被軍警緝獲於昨初六日下午尹知事親帶警兵押赴刑塲執行槍斃示衆矣

●更換軍服

入夏以來熱度增高而巡警所著之春季制服若不更換于表面上頗碍觀瞻初七日警察所長長通飭各區所一律更換夏服云

▲遼源▼

●懸旗慶賀

遼源洮遼鎭守使署聞於昨七號下午七鐘奉到軍署魚電袁總統於本月六號巳時因病薨逝遺命依法第二拾九條宣告以副總統黎元洪代行中華民國大總統職權以保治安本街已於八號軍官商各界懸掛國旗同伸慶賀黎總統接任云

●氷雹爲災

本邑近來連日霪雨小民㤀傷憔悴有謂秋收無望惟昨六號自晨及午天氣晴朗突於午後兩句半鐘烈風吹來陰雲密佈忽又降落氷雹大如櫻桃落一小時之久積深半尺天驟寒冷儼如深秋氣候來往行人着舊綿衣據農人云田苗正在萌芽天氣如此寒冷又兼雨水過多秋收誠絕望矣

▲長春▼

●飭催查報警章

本埠警察廳長以吉省幅員遼濶欲求統一辦法非先行調查各屬單行警察章程則一切措施均無根據令事逾月餘各屬遵照錄送者固多未詳者亦尚不少查警察辦事最敏捷如此因循殊屬不成事體除分行外合亟飭催迅卽遵照云

●飭緝店員

本埠道署接到吉省巡按使飭文案准江漢關監督兼任外交部特派湖北交涉員咨稱民國五年五月十八日准駐漢日本瀨川總領事函開據本國商武林洋行稟稱本行於本年四月十日午後三時將銀行二千零六十元之期票交付同行使用人朱炳熙委飭前赴本鎭致祥瑞和兩錢舖兌換現金而去於本月八日該使用人尙有寄來一信內中請容緩等語究其行爲實屬可惡請轉飭所屬一體協緝云

▲吉林▼

●吉林之新局面

袁氏薨逝之消息傳到省垣各界乃隨時勢而現一種活動之新局面茲將採訪所得分晰誌左

▲電賀黎公　於八號上午十鐘吉省紳董公所教育爲農工三會合拍一電于中央慶賀黎公電文有云北京黎大總統鑒我公共和元勳此次依法肩負總統職任德高望重薄海欽仰中外無間敬祝黎大總統萬歲中華民國萬歲庚叩

▲組織政黨　紳界某要人云二次革命以還吉省所謂地方眞正之社團已爲暴惡之政府剷除殆盡四閱有二三機關如工商等會又係性質各別不能與紳民聯爲一致以光明之省會竟變爲黑闇之地獄專制積威之下吾儕之茹苦含辛數載於茲今者黎公就任總統地方民權恢復有日吾儕天職所在于此撥雲見日之頃所急宜組合適宜之政黨憚精竭力發表政見藉期早日奠定人心使國家安如磐石刻間已有多數同意但名稱上主張尙未一致耳姑誌以觀將來

▲官紳兩派　吉省民風敦樸加以年來官派氣焰之盛達於沸點議會消滅而後紳界勢力橫被摧殘益無活動之氣逵官濶吏隨意搜刮水深火熱之小百姓敢怒而不敢言者由來久矣但演黔事起吉省一部分之激烈分子原擬共張義旂追隨先進聲罪致討惜手乏寸柄此項懷抱之目的言之匪難行之維艱然亦微有效果即此次多數紳士加入軍按兩署此般紳士所得之代價其原動力又何嘗非倡義諸人所媒介乎但列選諸人中直接與有關係者呂知鶴皋一人耳其間接者莫不乏人惟亦將化爲官氣雖然今後之民氣何若誠堪注意也

●吉林學務彙誌

▲休息三日　吉林省城各學校以袁總統薨逝黎總統代行大總統職權均休息三日以誌紀念惟官立女師範因於（星期四）十時方得此信故視他校之放假期限獨少一日

▲採取標本　師範女校監學任雪舫女生以師範一二年級及師範補科均將屆期卒業之期于採取標本一事雖稱得法終未盡善故于八號携同各職敎員率領師範二年預科三年排隊往城西之世大次山採取各種標本歷至時之久方回校晨令各生將所採之物裝訂帖紙標額書名懸于成績販作爲第一次之標明品云

▲模範級友　自本年三月上學後模範學校由該校職教員提倡級友會蓋其宗旨較女校級友會稍異女校以意練習此則重與學生家屬雙方研求教育故謂之同名不同旨云將該會組織簡章列左（一）會員會長由教務主任之會員以全級學生充之（二）會務研究演說共同游戲（三）會期星期日及每日午間十二時十五分至四十分課餘後一時（四）會塲各級敎室（五）報告每日開會事項由會長報告級任敎員（六）會員照會時應遵守敎室規則（七）監督由職敎員隨時監察

▲樂賢通啓　吉林模範學校于五月間提倡大會名日樂賢會諸種手續完成時至上月下旬始至該月一日通啓各界及學生家屬云本校自二十一號起分班開樂賢會是日爲高一班及國民第七二班開會之期二十二爲高等第二班第三及國民第五兩班開會之期二十三日爲高等第三四兩班及國民第六班開會之期每日四時三十分開會五時十五分至七時三十分談話七時三十一分至八時餘興屆時務乞各生家屬蒞會毋任盼禱恕不另通知此啓

●撥兵駐防大水河

吉林縣屬五區大水河鎭紳商趙殿等稟請軍署以現値青紗障起鄉警單薄保護難周懇請添派軍隊駐紮該處以資保護聞軍署批示謂查吉長鐵路未通行以前該鎭爲往來必經要衢派隊駐防實爲保護商號旅起見今非昔比移綏就急據請各節尙屬實在情形應候籌撥兵隊開往駐紮云

●修理陰溝

吉林省城內東部之陰溝南起小東門北至河南街大東門一段年久失修以至偏斜不平至霖雨之際非乘車馬莫可通行前經警廳查知馬二區修理以便行人聞日昨業已竣工所有陰溝盡皆完善行人口均碑載道云

時事小言　（頑）

黃陂黎公。仁厚長者也。即其四年來之行事。不矜功。不使氣。不苟同。論者韙之。此次遵約法繼承總統。似足以秉其溫恭允塞之忱。爲國謀富强。爲民謀樂利。而南方護國軍。亦翕然從風。無或異詞。惟是袁系人物。帝制餘孽。依然盤乎政海之中。竊恐水懦易欺。黎公轉爲若輩玩也。吾願黎公愼毋謂蕭規曹隨。而使人民嚮日之願望。轉成觖望焉。

●各埠銀行及糧食行市　六月十日

●奉天
高粱米　一元五〇
洋麵　三元二〇〇
燒酒　二元五〇〇
紅小豆　一元一〇
站人洋　二十八元〇〇
北龍洋　二十八元二〇
香港貢　一〇一圓五〇
兩　錢　厘
●奉天錢業公所
羌帖舊月底　七六〇
鈔換洋　一二四元二〇
大豆　三元四一
豆餅　一元二二
芝麻　六元三五
紅小豆　三元一〇
期大豆　[illegible]
現銀加色　八錢八三
鈔票換爐銀　五錢四二
羌帖換爐銀　[illegible]
豆油　一元三二
小米集市　元五七
高粮　三元五四
●正金銀行奉天支店
金票　[illegible]

天氣

昨日自下午六點起至今日下午

白小豆　小麥　包米　高（粱）
一元二三　一元四〇　一元一三〇
小豆　蕎麥　芝麻
一元〇六　八角五　一元六五
老英洋　老頭票　鈔票
二八元五〇〇　三五元〇〇　二九元二〇
天津貢
一一〇圓五　六七兩五錢五
銀塊　倫敦
三十一片八分五
金換鈔　金換洋
一〇八元六五　一九元〇〇
粳米
三元一〇
爐換銀小洋七八元〇〇
豆餅
一元一七
市銀換吉　二三吊九七

雜　報

▲奉　天▼

●司事之勢燄若是

有張芸濤者係清丈熊坐辦之親屬自正月間獲得東路西安縣清丈分局碼字監繩金委員處之司事差使即以爲有勢可恃驕傲異常每日亦不辦公事事招搖敲詐鄉民無不恨之刺骨然因其有好親戚莫敢如何前在楊木咀之地方清丈二十一方私用張欽元賄洋四百六十元又將正二月份同人薪水私扣七十五元衆人皆不敢向之索取由是觀之人民之反抗清丈不亦宜乎

●好賭敗家

大西邊門外窯坑住有道信豐者年三十餘世爲農人家雖不富而有田四五日足以無憂凍餓乃信豐生性好賭自去歲其父逝世後彼即毫無拘束日以賭錢爲事迄今已輸去銀洋二千餘元各賭徒日集其家坐而索債信豐無奈遂將所有之地全數賣出以還賭債由是一貧如洗幾難存活賭之爲害如此有警察責者盍查禁之（平）

●口角跌傷

小南邊門裏住戶徐明俊家中畜有猪隻將鄰近李姓園中之波菜嚙毁甚多徐某情知禮缺遂向李某央說包賠菜價而李某以爲空口言賠有意搪塞因之大爲忿恨竟起口角詎料李某竟將徐某腎部踢傷當時倒地嗣經報警將李姓兄弟二人傳案究辦云（平）

●扭獲剪綹

日昨小西關來往之馬車中被小偷張某混入乘間施其剪綹伎倆不意爲連座之劉某察覺當將該小偷毆打不堪後至十間房馬車停住遂交由崗警帶署罰辦云（平）

●謀殺未成

大東關疊道東住戶崔某現在長春經商其家中僅有婆媳二人不意其妻淫心難禁遂與某廠某夫役有姦每以其姑爲眼中釘意欲謀殺以遂自由其姑與生母均經探悉合力將姦夫淫婦一併拏獲送至警廳預審云（平）

●暗娼被逮

小南關風雨台東上坡住戶張靜軒素無正業其妻宋氏性極淫蕩開設大炕以爲餬口之計一面引誘良家婦女至其家中與一般無賴子作秘密巫山之會昨有一王姓女郎在其家中與某甲暗合突被警兵偵知闖入屋內將王姓女拿獲送交警察廳懲辦云（平）

●判罰姦拐

城西沙嶺屯住戶某甲之女年已及笄情竇早開日前不知因何被同院某乙誘拐無蹤昨經其父由戚東尋獲擬將生女帶回惟既經鄉警拿獲未敢輕易放縱隨送省城法廳判罰經法官判姦夫以六個月徒刑被誘之女取保領回云（穎）

●潑婦毆夫

小東關天齊廟東有某煎餅舖之賈某者山東登州人柔懦無能其妻宋氏潑悍異常素有女夜叉綽號賈某常受其辱日昨偶因細故該婦大發雌威竟將賈某扭倒暴打不堪賈某一再哀告亦未放鬆殆經同院房戶周某出面解勸始行了事（穎）

●叔嫂同逃

省城西南沙嶺屯英姓旗人昆仲二人其兄伯華於早年去世遺嫂毓氏不安于室與小郎仲芳有禽獸行爲乃父母聞知大加取締並找來親家母將該氏帶領歸寗詎知兩情戀戀於上月双双偕逃不知去向經英毓兩姓遣人來城訪覓殆該所謂大海撈針者歟（穎）

●師範生更易制服

省立女子師範學校校長恩蔭普以該校師範班學生所著藍色布制服現已入夏服色甚不適宜故今各級生徒趕製白色制服以便更換聞各生已預備整齊定於本月十五日一律更易云（穎）

●行竊未遂

大北關萬發當東胡同成姓家僅寡婦因稍有積蓄爲盜賊所垂涎日昨晚間十一鐘餘被梁上君子潛入屋中經成寡婦驚覺該賊即時逃出正爲第五警察署某警士撞見當即抓獲帶交警署罰辦云（成）

●瘋漢割舌

大東關洋樓南胡同住有章某者素患瘋症日昨舊病大發不知由何處得來尖刀一把在街上將身上衣服脫擲自持尖刀割去舌頭一時鮮血淋漓觀者咸爲之驚駭嗣經其家人抬往醫院調治但不知能否全愈耳（成）

●指女騙財

大南關驛馬圈胡同住[illegible]虎者年邁無子僅生一女年方及笄曾經媒妁許字趙姓爲室收受聘禮小洋三百五十圓時閱月餘近忽欲攜其女遁逃希圖另許詎爲媒人聞知日昨會同趙某將楊虎扭赴法廳控訴云（成）

●誰謂茶苦

大東關住戶楊清山海城人二年前在某廳充當科員所入頗豐嗣將其內子李氏接奉居住未及半載楊某以濶綽如此僅有一黃臉婆不足以遂其所欲遂憑媒納小南關下頭劉姓女爲簉室劉女本妖冶風流楊一見傾心寵愛備至並逐李氏急速歸里勿再留連致討人嫌李氏不敵只得含淚歸去至今春楊某差使出脫積蓄者又被劉氏揮霍淨盡未及月餘衣食不給加以劉女素有不良行爲因見楊某貧困頓起歹心於日之二日同姦夫某席捲細軟逃匿無蹤楊某尋之不獲遂亦不問不聞惟債主盈庭囊空如洗不得已函告其妻攜資來奉並請其勿念舊惡李氏接信即於昨日到奉夫婦相見初猶恨之繼則相對痛哭和好如初聞擬將饑荒辦清相將回海城去矣

▲遼　陽▼

●絞斃車夫之疑案

本城平康里馬車廠車夫王二虎未悉緣何於昨夜間竟被人絞斃於本城外西北角租界地將馬二匹拴在該處樹林今朝發覺現已報地方官檢驗並分行嚴密偵查務得眞像以便核辦云云此案能否水落石出容俟續誌

▲海　城▼

●慶賀與哀悼

袁大總統六月六日薨逝黎副總統繼任大總統之任本邑政軍警學各界于七日接電後均皆懸旗同伸慶賀翌日八號遂下旗用誌哀悼而學校各放假停課三日以表哀悼之忱

●防兵練操

巡防營管帶官李黼卿君以新募步前哨兵雖皆向歷戎行諳於操法尤以教練嫻熟方能緝捕得力該管帶日昨親涖該場監視操法猶恐未能盡善復不辭勞瘁親自教練遂見什兵均各凜慄步武整齊操法嚴肅頗有尙武精神云

▲騰鰲堡▼

●創立消防

本鎭素稱繁盛之區商行住戶人煙稠密集數千家以巨鎭名遂有農商兩會公立事務所並舉所長綜理一切事務而該所長王君子衡以思患預防起見鑑此炎夏狂風時起各戶煙火稍有不愼恐兆祝融之災遂提倡設立消防水會由事務所出資購買水鎗數桿並按戶抽派防丁一名自帶消防器械遇有火警務須群集撲救倘有聞警不到者由會議罰充公與此善舉人皆欣然樂從咸稱於地方大有利益焉

●風雨斃行人

鎭東高庄屯農夫李姓前于端午節來鎭購買米糠二斗買之歸家途中遇大雨狂風衣衫濕透兼之空腹飢餓無力前行遂仆地而斃嗣經其家屬聞知當舁屍歸家具棺埋葬云

▲營　口▼

●修署長獲案神速

日前七日拂曉埠東街御料理胡同有一男屍橫臥血流淋漓查其年貌似外鄉人年約二十餘歲身着太西緞夾襖胸部有刀傷數處當經第一署署長修雲艇氏轉電檢察廳派員檢驗後左近皆無相識屍身亦無人認領該署長以兇犯逃逸案關人命除派警訪緝并詳請飭緝外聞於日昨果將正兇三名由某輪船拿獲業已逮案訊究矣案內情節容訪續佈

▲蓋　平▼

●謠言宜禁

警察署以南北戰局未靖且時有匪徒散佈流言以致人心惶惶故前將各區所之巡警撥調一半來城防守俾免匪患而一般無知商民街談巷議以訛傳訛因因城關人民異常驚惶願有治安之責者盍速查禁以安人心也可

▲大　連▼

●旅館果有窃盜耶

本埠常陸町華昌旅館內日前住有蕭道者（湖南人）今日擬移寓友人處檢點行裝竟失去水煙袋一支三炮臺煙捲一大盒手巾一條質問該館均云不知想客棧旅館乃保護行旅而設不應有此等窃盜之弊抑果出於盜賊所爲抑係館員自爲鮲咄咄怪事

▲安　東▼

●懸旗誌哀

日昨各機關接到上峰來電畧謂大總統因國事艱難積勞成疾六號逝世各長官悲憂交集若含有無限隱憂者高廳長派警傳諭各商戶均懸掛軍旗以誌哀悼悲感云

▲新　民▼

●監獄遷移餘聞

新民模範監獄自遭水患傾塌罪犯無處寄押奉高等廳電令後遷移錦縣監獄曾誌報端聞前所遷之罪犯均係外城寄押判決之案僅剩縣署境界判決罪犯六十九名未結案犯五十名司法現行拘留各犯四十七名於本月六號一律歸併監獄舊址稍加修理派委司法巡官鄧錫霖氏携同法警一併遷入獄署辦公暫行管理云

▲械鬥慘劇（福建）

閩省械鬥之禍以下游各屬爲甚輒有以一草一木之微釀成數千人之仇殺結果至於鄉士糜爛死亡枕藉者間或經官吏彈壓鄉長調停而能消弭於未然或沮遏其已然殊不多見是雖民俗之強悍使然亦足覘國人徒尙意氣勇於私鬭之一斑福淸爲福州府屬之一縣密邇南部民情剛勇尙屬安分此次乃以一女重婚案釀成巨禍其原因可分爲下述之二時期

（甲）遠因　邑之南郊有何薛二姓均巨族也而積不相能先是鄭某有女許何爲養媳兒女親家固人生一快事相安既久不知何故何忽將女改字同邑陳某在何姓甘戴綠頭巾原無足怪而鄭則以體面攸關且陳某亦非所願顧强弱懸殊雖怒之無如何也繼思唯薛姓或足與亢且以其有宿嫌也因托人說項挽其出爲和事老薛始不之允終至徒費唇舌於事無補於是鄭乃善爲說辭以動之慫恿其與何爲難卒之薛姓被惑然祇心許爲之助未及言也唯何則已微聞其事所以怨薛者從可知矣然亦隱忍未發也

（乙）近因　上述尙爲前年事及今則女之嫁期已迫鄭與薛姓雖有約計非出於搶掠一途別無可以解圍者某日陳姓親迎禮成自有一番熱鬧不意巳有要於路者遂截擁女及彩輿而去隨從諸人知勢不妙亦一鬨而散至是舊事重提何已欲甘心於薛適又以某項亦涉末了遂亦疑及薛姓作梗觸端而生（何恨薛不置終至佈散流言所以陷薛者備至）積以上之遠近二因勢不至於決裂不止猶幸何族中人有畏禍者先已禀縣先事預防第其械鬥慘狀已不堪寓目矣

（甲）第一次械鬥情形　此次交鋒鄭陳不與祇何薛兩姓各出槍火酣戰最後薛姓斃一人何姓斃二人先是縣中聞報已派酒捐局員王某會同龍田排長彭某從事鎭攝屆日卒以兵力薄弱無法制止事後知事聞報始率同差警數十人前往勘驗駐鄉三日無非一番買賣驗禮花費兩姓鄉民各出汗血所積十分恭維最後祇博得數紙告示意謂兩姓肇禍本知事未事先防致釀巨案曷勝憫惻現軍隊各給薪水之費分派駐紮爾鄉人亟宜猛省繳械勿得觀望重懲云云一篇洋洋官話方意從茲無事孰知禍猶未也

（乙）第二次械鬥結果　此次巨禍之釀成固爲前此之餘波有謂爲該知事之優容所致以是闔邑鄉民嘖有煩言咸以如許重事該知事竟委員辦理及措置乖方始行親臨又是敷衍過去至是兩姓始敢蔑視禁令復啓殺機於事後之旬日遂復各出全夥族人持械接戰維時原駐軍隊以聲勢浩大益發無法奈何報告縣署知事聞警失色好在海口鹽園軍隊足資調遣當即會同管帶吳某連夜督隊馳往到地兩姓已各斃一人祇拘獲何姓七人薛姓九人帶署究治薛姓中有以敎士林某關說兇罪者該知事先以該敎士運動某項差使已爲邑排斥頃者亦自知先之疎忽嚴拒之

按械鬥之舉殊非人道之福影響於治安前途亦巨牧民者寗能恝置之乎前曾有條陳消弭辦法者官中迭未果行此次福淸釀禍貽害閭閻不小當事發之翌日鄉民均痛詈知事不休刻報載有知事對於邑紳有以秘訣處理之語吾不知所謂秘訣者何在優容寡斷終至無辜人民死於非命尙欲藉此爭脫難矣目下何姓中人又有禀控鄭某積憤攻鄉釀成命案者正不知後此如何了結也

▲西門又有炸彈案（上海）

滬城西門金家牌樓共和影戲園後一百四十一號門牌高姓家（或云姓趙）昨日下午一時許忽來四人借問姓爲由入室四人懷中突出約一磅餘重之炸彈四枚抛入屋中爆發一枚餘均未響幸未傷人祇燬棹椅等物該四人即乘間分途揚長而去該處崗巡聞警到來將未爆發之三彈攜回二區一分駐所由警佐杜金釗到來詢問一切除急報徐國梁外一面又通飭本所各長警嚴密查緝云據聞高姓前淸在台灣爲武職官現充僞政府高等偵探殘殺志士以圖升賞故民黨以此致敬云

●市場開演

本埠後潮溝市場設立多年賠累甚鉅蓋因經理諸君金錢觀念太重絕少振興地面之志以致該市場卒未達發展目的有張益美先生爲擴充營業起見極力整頓自各處邀來坤名各角業已到齊日昨重行開演矣

▲鐵　嶺▼

●行路衝突

鐵邑西關城牆根有南北狹路一條每至雨水連綿泥濘難行日昨有甲乙二人不知姓名因在泥中互相競走致將一人擠落水坑渾身衣服拖泥帶水遂在泥中互相毆打旁觀者哄然大笑幸有崗警上前排解始行了結云

▲孫家台▼

●巡差被撤

驛東小孫家臺稅捐徵收局開原分卡巡差某甲因舞弊發覺經該總局收支員關紹澤查悉飭該分卡長高文朗君立行革除遺差由總局派委石家臺巡差高順（綽號二百五）充任云

▲開　原▼

●軍警調查口籍

近因時局不靖人心鼎沸恐有不逞之徒乘隙蠢動匪盜瀰跡圖謀不軌縣署知事章公陸軍營長鮑君有鑒於斯當爲思患預防計特飭軍警協力調查戶口俾免匪徒潛伏而保治安而軍警按戶調查不得亦不遺力云

▲鳳　城▼

●處女相約潛逃

東街東發店主人康某在城東康家堡子居住家中有一姪女年已及笄與附近王某無賴子剃頭匠通姦已久且聞王某之弟與門姓二九處女亦有沾染且使該二女仝心相從欲作偕老之計近聞該二女受其愚弄不顧父兄名譽竟於五月下投河洗衣爲名隨伊潛遁既而該兩家聞信已訪查無影踪矣

▲懷德縣▼

●絞斃兇犯

縣西南吳家粉坊屯吳盛孚傷斃李九子命一案纏訟數載終未判決上月該死主之嫂吳王氏前來追案而尹知事立即堂訊判決其罪于初三日將吳盛孚綁赴刑場執行絞刑示衆矣

▲梨　樹▼

●畏罪潛逃

前教育所長李封五吞摟公欵私賣學田種種劣跡詳誌本報辭職後不急思補過以盖前愆竟倚王鐵珊爲長城別圖位置不意王日前調省虎去而作倀無從孤立少援自料有所不免傳聞日昨已潛逃矣

▲洮　南▼

●妓女龜頭潛逃

洮邑平康里二等妓館鈴雲班龜頭奢德安者與其店內妓女翠雲時常乘隙苟合巳達熱度奢某與該妓均有債累營業不佳難以久持二人暗定僞計於五月廿三號天甫明時遂双双兔逃杳不知去向云

▲長　春▼

●絞罪示衆

本埠地方數年以來未有判決絞罪者今有三道溝因有姦夫殺害本夫之案今已判決絞罪於是日午前綁赴行場執行絞罪示衆矣

▲哈爾濱▼

●待價而沽

本埠各火磨家所存小麥大麥足供半年之用日來各船出口爭購麵粉各火磨競相供給存麥均已無多據某商之調查云一月之後即行告罄是以存小麥者聞此信息皆欣欣然喜有待善價而沽之意

●時症須防

鑫玉下處僱用人紀四得病未五分鐘即死慶豐茶園在池座觀劇之李某忽然嘔吐不止百藥解救迄今未愈此皆三兩日內之事但是否瘟疫尙未經醫學家研究望有衛生責者幸即設法預防焉

花　界

▲令人心醉

星期四經友人佳火君邀赴新市街消遣遂登車直抵三所友人結識者爲艷鈴校書年甫弱冠產自天津身如楊柳貌若芙蓉不但言笑溫柔應酬週到即室中陳設亦均華美雅潔轉視其裙下雙鈎僅可一掬其一種天眞爛漫之態足令人一見傾心者余本未得個中三昧然言念伊人方寸幾中如游絲之不定矣

▲桂芬重游瀋水

桂芬校書燕京人因幼年失怙度日維艱其母不得已携之來奉流落風塵樹幟于天柱部因工秦腔每奏登殿一劇聞者潸然而校書亦終鬱鬱也今歲正月因入不敷出遂北赴寬城子營業惟金融緊迫到處皆然復于本月重返瀋水十日調入飛雲閣盖因飛雲該班現已改爲北班也予友某君與之相識最久故知其歷史亦最詳昨承邀充邊務得覽花容見校書明眸皓齒蓮步柳腰殊爲可愛即其室內粧飾亦雅潔不群至於談吐幽雅舉止大方尤爲餘事吾知新知舊友當必有顧而樂之者

批　示

▲巡按使公署批示

原具禀人孫鴻志　禀悉此項街基既係各有丈尺執據戰慶吉何竟强行侵佔該縣亦何至不加查察遽行逼結所禀殊不近理惟案經控縣究竟如何實情仰通化縣迅卽查明具復核奪此批副禀發

原具禀李秉鈐　禀悉查該校經費確係禀准指定北鎭隱匿地畝捐爲專欵何以中途停發該校究竟因何停辦仰營口縣知事查覆核奪此批

原具禀人田浚祿　禀悉案經縣署判決該民不服如果依限請求上訴該縣何至不予送案所禀殊不足信惟控關收發員居間朦蔽是否屬實仰岫岩縣知事迅卽澈查核辦具報副禀發此批

▲瀋陽縣署批示

朴慶祥批　朴富春虧欵以伊已產房屋地畝均典於公會轉典與鄭家實作價錢二百四十五元鄭既承認典受價已交過六十元何以下餘屢追未交今且要將房地退還殊屬不合候仰北路區官轉飭巡官催促交價以歸警學捐欵不准反覆退還房地此批

小說　蓮梅福

姐姐來的狠早　鳳姑道　出門行路宜早不宜晚　開車有一定的時刻的　蓮卿點頭　當時遂向父親辭行　蓮卿之父　以女兒病體新愈　再三囑咐又向鳳姑說道　你妹妹向來沒出過遠門兒　道兒上各樣兒事情　多承姑娘費心罷　鳳姑道　老伯放心　現在世界交通　行路甚便道兒上一切都有姪女兒照管　老伯放心說罷遂一同起身而去　蓮卿辭別父親　與鳳姑韵梅一同動身　心中之歡喜　自不待言　…之逸才動身之時　則有天地之差　…一則爲强迫　一則得許可者　姐妹兩個上了火車　不一時已至上海　遂由脚夫搬運行李　下了客棧　彼此吃過晚飯打開樓窗一看　但見六街商市十里洋場　好不熱鬧　蓮卿志在見意中人　匆匆行色　亦無暇留戀黃浦灘前之景色　次日姐妹二人　遂即附輪東渡　姐妹二人在船內　或談游覽…樂　或話男女之情　蓮卿此時　心…意暢　幾忘身在大海之間　蓮卿之東…暫且不提　再說逸才接到蓮卿之信心中十分歡喜　知道姑娘病已大好又能立志出洋　彼此可以暢談　以慰自己之寂寞　心中之暢快自不待言自己屈指一算　某日可到東京　心中盼望　深恨日長如歲　過了一二日知道蓮卿已至東京　遂于是日先向校長請了假　在東京車站等候　不一…蓮卿已至　逸才四下瞭望　果見自己意中人已至　素服淡妝　秀如曉風…柳　遂疾走至前　此時蓮卿尙未看見逸才　韵梅早已看見　逸才在那邊等候　遂指向蓮卿說道　說小姐你看那不是馮先生在那兒等着　們哪麼姑娘聞聽　猛一抬頭　見逸才正站自已跟前　遂笑道　勞君久候　實愧怍　逸才道賢妹來了　半載沒見此前者淸瘦多了　病見大好了沒有蓮卿道　蒙君掛念　現已大好　逸…當下又向韵梅問道　別後你好哇…梅道　蒙君關切　我眠倉尙復如常…鳳姑在傍　見他們在一處說話　親狠爲親密的了不得　不由掩面而笑也不知道逸才爲誰　問之韵梅　始…即蓮卿意中之人　遂向逸才鞠躬行…逸才赶即答禮　遂向蓮卿一問…一卿說　逸才道　如此說來　我知…了　若非姐姐携帶賢妹恐尙不能來…彼此說了一會子話　遂一同叫車…旅館而來　店主人肅客而入　蓮卿…時與逸才又談心道　（未完）

赤白帶病乃

摧殘婦女之活地獄

女子生逢不幸、未有如身罹赤白帶疾患之甚者。穢汚不潔。可憎可畏。臭氣逼人。夫婿人愛情盡失。子宮害兒息人生育難期。既難告於父母。更見棄於丈夫。局部浸濕。煩人惱人斯疾何疾。誠孽疾也。人謂地獄最苦。吾恐赤白帶之患者。較身處地獄之苦況。更加數十倍也。茲就赤白帶之種別言之。有薄如水者。有帶卵形之白實者。有其色微黃。而雜以血質者。有粘液滴滴如鼻涕者。此係大畧。餘難枚擧。要之、無不妨害活血。汚染衣服。如血道性之癲癇症、其病元亦皆由於是。於婦人病中。誠惡質之尤者也。更試一言其爲惡病之証據。惟於罹赤白帶時。則四肢發冷。小腹疼痛、頭痛、眩暈、上火、昏倒、月經不順、早產、流產、夜間難眠、骨節酸痛、稍一沉重。即頭髮亦漸次脫落。害之烈。有如是者。故覺局部稍有異狀。視之確屬濕濕者。則爲斯病無疑。當此時也。勿猶豫。勿迷惑速。以二錢之日本信票十張。或三錢之日本信票七張。寄到敝堂。敝堂則寄送關於赤白帶、血道、以及其他之婦人病、如服之立見效驗、並載有若多服此而獲治癒者寄來之禮狀、或保證、以爲本藥確効證據之婦人病妙藥二日分。並最易明白之赤白帶應急治療書及晝夜兼用、片刻難離、極秘密、極[illegible]、之治療用具一個。格外分文不取。

◎注意 如夫服用之後腹痛之丸藥。又久列藥店。巳生黴菌。之腐爛婦人藥。服用時、味臭氣惡。不堪入口。似此等類。徒於服用時稍覺溫暖。既至冷。實同汚水。有何却效能之可言哉謂予。不信請將尋常之婦人藥、與敝堂專賣之婦人病大妙藥試一服而比之。孰優孰劣。立能判斷。吾料該時諸君不特嫌常藥之惡劣。且必疑敝堂大妙藥之效用誠意料之所不及也。

東京市芝區愛宕山際田村町三
篠原保命堂大藥房
電話芝四四〇八番

三炮台香煙

賣者樂賣買者愛吸

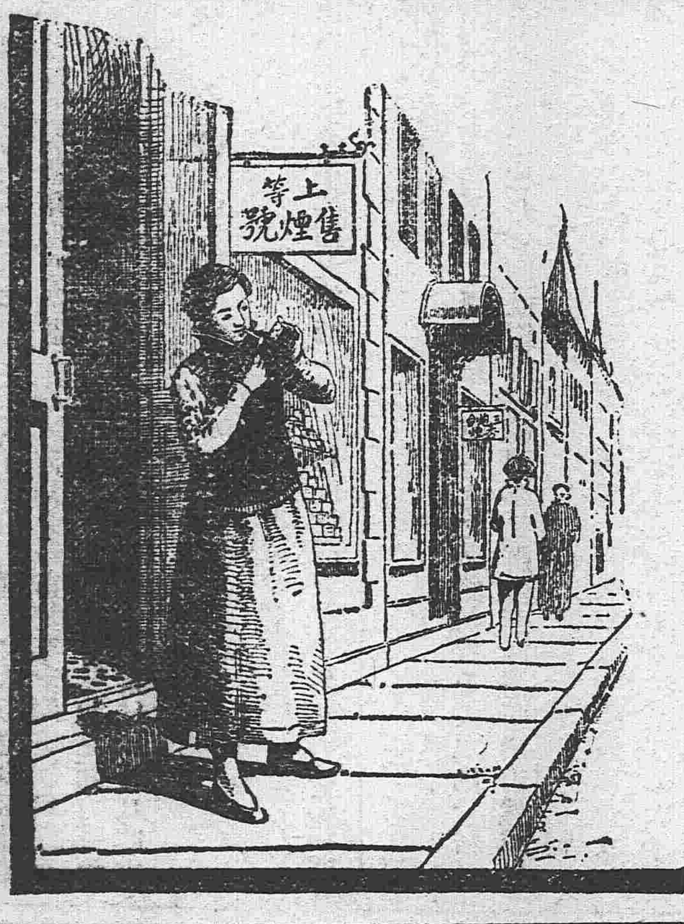

三砲台香烟可向寰球各處上等售烟家購取每小盒十支圓包二十支每罐五十支出售 三砲台香煙係英國倫敦與勃力司土耳之威爾司名廠監製歸英美烟公司專售請將贈劵留存該劵每百張可兌換精緻畫片一張

老刀牌香煙

惟最好物件有假冒

凡最好物件已暢消於社會往往有以假亂眞魚目混珠者近時雖有假冒者出現不久即行消滅未能如刀牌之能永久暢消因刀牌係英國比司徒及倫敦威爾司廠監製並由天下馳名之英美烟公司專售

胃健

而後消化速消化速而後身体壯体壯則腦自明晰精神亦必從而敏活人之体力與腦力旣健庶任活動之一切艱難可無不勝之虞矣欲健胃者服我陸海軍五大軍醫合製之胃活素稱健胃劑中之大王者尤爲至善之要法

胃病良藥

定價

胃活一圓六十五錢、四十五錢、二十五錢十八錢
胃活錠一圓五十錢、廿錢各藥店皆有
本舖 東京日本橋本銀行山田安民藥房
大阪南久寶寺町二山田安民藥房

頂上 九重綠香皂 芝蘭黑香皂

用鮮美材料以工化學之法加製成品質精細緻密最爲官紳適用之化粧品善能潤澤皮膚補益氣血使肌体滑麗嬰兒使用强壯股膚最爲有益於經濟衛生之主力俱能完全

總經理 奉天營口 寺庄洋行

註冊商標 登録商標

新發明 新案特許三五三八六號
桃牌頂上優品
橡皮靴鞋底出售
泰盛公司

扇子牌洋灰
日本東京
淺野洋灰公司

總經理
奉天 藤田洋行
本店 東華門大街電話二三四
支店 鐘樓南大街電話二一四
鐵器機器材料五金雜貨俱全
金銀鐘表寶石首飾高等雜貨

無論何人自經試飲一次
必……願一生常飲者即
凡
美味滋養 蜂印香竄葡萄酒 之生命及眞價也
常用者不能忘却之欣快即
每朝飲一杯……則精神清爽元氣增進
每晚飲一杯……則善解疲勞助長睡眠
如斯而可益益成爲身體健康者

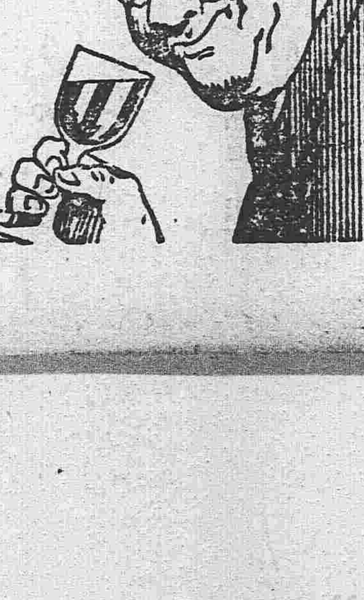

東京日本橋本町
近藤利兵衛

南滿鐵路公司奉天市內營業所
本號開設在奉天大南門裏(路西爲北南換銀市圍南)各埠銀[illegible]分館啓事
本報外埠購閱或登廣告均得先交費

民國要聞

●嗚呼項城

袁氏日前病故本報業已揭載茲續有所聞特補誌之

▲追紀袁氏之病狀 此次袁氏之病本係大腸生瘡 自五月二十七日後病勢日劇經中醫 劉竺笙 蕭龍友 百方診治 無能奏效 延至初四日病勢加劇 即請駐京法國公使館醫官博士卜西爾氏診視謂病尚可治但須割治 袁氏家人多不主張刀割 至病劇時則無及矣

▲中西醫藥之雜投 項城初病本服蕭方駿之藥平肝舒氣頗爲見效惟覺口燥舌焦以爲蕭氏之藥不妥有步章五者河南人閒居總統府中聞爲內番診脈乃命步氏診視步氏開方石膏一兩 項城本已數日見大小便服藥後大便一次 神氣較爲清楚 合府爲之欣喜詎意晚間洩血不止昏厥一次勢不可爲於是諸公子或主用中醫或主用西醫意見不同各不相下 卒至中西雜投而病轉劇後因某西醫主張施用藥針 人物都遲疑不決然 袁克定則素信此醫 遂允實施於腰下施第二針之後 透內出黑血神氣變家族中有主張停止者而醫力言無妨 不意五針甫畢而神氣更殆遂至不起 又聞前日公府曾向同仁堂藥舖購用肉桂一百二十元 未知曾否煎服此藥性極熱 前此項城既用蕭醫之方服石決明等涼劑 不知何以改服此品如此中西並進涼暖雜投豈有倖生之理

▲賣履分香之遺囑 當六日上午三鐘 袁自知病已垂危 即命用電話請徐世昌進府 徐聞命即至袁雙眼垂淚嗚咽告徐謂伊自已本無帝制思想一時昏昧爲僉壬迷惑 遂演成今日之惡狀此誠畢生之遺恨 今自知不起以家族托君照料倘他日余家不遭大禍便屬萬幸矣云云言畢遂瞑睡無言

▲總統職權之交付 袁將家務托徐世昌後逾一時許復命請段國務卿 來取大總統印璽親以授段囑其轉呈黎副總統幷命國務院幫辦郭則澐 起草遺令請黎黃陂遵照約法代理大總統職務段國務卿當即徧召文武各重要人物 五十餘名入府後移時江朝宗吳炳湘等俱至 偕入病室矣

▲紀逝世時之情狀 袁氏之死係在福祿居公子十二人薨時祗三人在側袁乃寬段國務卿徐菊人張鎮芳 外各部總長及各重要人物均於午後一時始入宮慰唁 並商量善後事宜袁本有壽材預備在彰德已由專車運來北京今早五時可到聞將停柩於居仁堂其第五弟袁世輔則昨晚已由彰德到京矣

▲袁氏薨後之餘聞 昨日下午總統府已下半旗 各部院衙門皆下半旗 昨夜巡警多已黑布纏臂 而東交民巷各公使署亦多下半旗誌哀

▲袁克定想學孝子 昨日本館專電有 袁克定服毒之說嗣詳細調查實屬不確惟當袁氏病革之際克定親侍榻旁看護最力 既而袁氏溘然辭世克定悲痛之極 俄而顏色改變驀然暈倒不省人事嗣經醫士投藥救援精神遂漸形恢復故以訛傳訛外間遂有克定服毒之謠傳也

●補錄四川陳都督通告北京與袁世凱斷絕關係電

特急北京國務院統率辦事處各部局各省將軍巡按使幷轉各鎮守使徐州巡閱使上海護軍使承德歸化張家口都統西寗辦事長官永寗行營蔡總司令幷轉滇黔桂粵浙都督均鑒 宧以庸愚治軍巴蜀痛念今日國事非內部速弭兵爭則外人必坐收漁人之利 亡國痛史思之寒心 川省當滇黔兵戰之衝人民所受痛苦極鉅瘡痍滿目村落爲墟憂時之彥愛國之英 皆希望項城早日退位庶大局可得和平解決 宧既念時局之艱難 又悚於人民之呼籲 因於江日徑電項城懇其退位爲第一次之忠告原冀其鑒此忱悃廻易視聽 當機立斷解此糾紛乃覆電傳來則以妥籌善後之言 爲循延宕之地 宧竊不自量復於文日爲第二次之忠告謂退位爲一事善後爲一事二者不可併爲一談請即日宣告退位示天下以大信嗣得覆電 則謂已交由馮華甫在南京會議時提議是項城所謂退位云者決非出於誠意或爲左右群小所挾持 宧爲川民請命項城虛與委蛇是項城先自絕於川 宧不能不代表川人與項城決絕自今日始四川省與袁氏個人斷絕關係袁氏在任一日其以政府名義處分川事者川省皆視爲無效至於地方秩序宧有守土之責 謹當爲國家盡力維持俟新任大總統選出即奉土地以聽命 幷即解兵柄以歸田此則區區素志於私於公以求無負者也 皇天后土實聞此言 謹露布以聞中華民國五年五月廿二日四川都督陳宧叩

●黎大總統就職時之禮節

黎黃陂 已於七日正式就大總統職務 其就任時之禮節如下 六月七日上午十時 各官署懸國旗國務卿國務員參謀總長統率辦事處辦事員參政院總裁平政院長審計院長大理院長蒙藏院總裁平政院長都肅政史稅務處督辦服禮服預集新任總統府第 新任大總統服禮服出堂中立國務卿等均行三鞠躬禮新任大總統答禮畢禮成各退下午兩時將軍府上將軍將軍步軍統領軍政執法處處長警察總監京兆尹均服禮服詣新任大總統府第謁見如前儀禮成各退

●段芝泉有應變之才

星期二日項城棄世之後段總長先行秘密下令 盡繳各軍隊軍械俟一律繳齊 然後發表故外人皆稱段氏有應變之材

●政府積欠交通銀行欵項之確數

日前交通銀行董事會上財政部稟中有政府欠該行欵四千六百餘萬元一語大惹社會之注目茲經精密調查其各機關之欠數大約如下 民國元年三月迄五年五月計開財政部欠二千四百五十萬元又三百九十一萬兩 交通部欠六百六十四萬圓 海軍部欠八萬五千圓 內務部欠二十一萬圓 參謀部欠十六萬六千圓 教育部欠十八萬三千圓 督辦全國煤油礦欠三十二萬圓 陸軍各師欠九萬四千圓 禁衛軍欠四千圓 毅軍欠一萬三千圓 講武堂欠二萬六千圓 鹽務署欠六十萬圓 奉天欠一百萬圓 湖南欠八十萬圓 安徽欠五十萬圓 黑龍江欠三十萬圓 四川欠五十萬圓 湖北欠四十萬元 江蘇欠八十萬圓 熱河欠二十萬圓 察哈爾欠十萬圓 河南欠五十萬圓 陝西欠五十萬圓 吉林欠三十萬圓 綏遠欠二十萬圓 廣東欠九十萬圓 其他欠八十餘萬圓 共計四千六百十四萬餘元

●辮子軍來京之原因

張勳調京之兵已到二千分駐雍和宮隆福寺護國寺 等處其餘三千尚當陸續而來外間均謂張軍之來與某問題大有關係 其實不然 張勳之眷屬及財產多數在京南池子一帶張之產業尤多彼派兵來 蓋爲保護其眷屬與財產非有其他政治意味也

●黃克強暫不歸國

日前本埠各外報登載民黨中重要人物黃克強先生來滬一節頗爲各界人士所注意茲經確實調查黃氏由美國啓行後道出日本因關於某項事件須與僑居海外黨人接洽滯留東京 前此滬上民黨重要份子得黃氏回國消息頗極歡迎現民黨多人陸續返申據云 黃在東京業與留日黨人會議妥洽準備一致進行並於各處籌有鉅欵聯合各團體化除意見與內地首義諸傑遙爲聲應戮力同心共謀進行暫時擬不歸國外間傳說黃氏近將歸國之說殊非事實云

●護國軍最近之聲威

▲都司令直轄兵力 都司令部成立後即銳意經營北伐提挈兩廣獨立軍隊及各路民軍半月以來約畧就緒計共兵力四師二旅就潮汕陸軍改編爲第一師以莫擎宇爲師長就駐肇慶廣東陸軍第二師師長李鍈守使耀漢之軍改編爲第二師即以李爲師長林虎所收廣東軍隊編爲第四師以林爲師長 駐紮三水西南肇慶等處 莫鎮守使榮新所率桂軍編爲第三師 以莫爲師長另有獨立混成旅二旅程子楷爲第一旅長 獨立團一團張有爲團長 尚有龍督撥濟軍段爾源 約六七千人直接由都司令部指揮五月十二日李烈鈞所率滇護國第二軍前鋒二千餘人抵肇慶 次日續到千餘人全軍萬四千餘人大砲二十餘尊機關槍三十餘挺 亦已陸續由梧來肇歸軍務院節制其第一梯團長爲張開儒第二梯團長爲方聲濤第三爲何國鈞 現在兵力統計五萬餘人

▲都司令作戰計畫 師旅既整即事北征分攻湘贛閩三省先以林虎程子楷兩軍入湖南與桂督陸榮廷征湘大軍相策應 夾擊長沙此爲入湘一路 征贛之軍以李烈鈞之滇軍李耀漢之肇軍及莫榮新之桂軍段爾源之粵軍組織之留廣西陸軍第二師師長譚浩明守肇慶 征閩之軍 以粵軍莫擎宇陳德春滇軍方聲濤林仲墉當之濟軍鄭開文一軍亦加入此路 與浙省軍隊自南北兩端夾攻福建 此爲入閩一路此次出師計畫都參謀李根源主持參謀中贊助籌劃者有蔣方震高爾登林攝王肇基歐陽幹 諸人餘某秘密計畫從略

▲駐湘省北軍之確數 據確實調查湘省所駐北軍非常複雜 湖北岳州駐有北兵六七千人 軍心久渙不堪一戰 湘西方面 如常德辰谿黔陽芷江麻陽等處兵力二萬五千人此路兵力似守中立 觀日來每運桂軍彼輩均節節退守 即可爲証湘南一帶則有唐天喜一旅 據湘潭倪嗣沖二十二營據衡陽江西劉旅長之兵一旅駐寶慶 寶慶之軍久已士無鬬志可不攻而下 惟倪唐之軍盤踞衡州 中梗由永州至長沙之通路似有背城借一之志 惟五月十七日 永州鎮守使望雲亭 桂軍前鋒總司令林俊廷由永州來電稱 衡州倪毓棻之軍經已悉數撤退桂軍已進抵衡陽 是唐倪等之無心抵抗義師亦可想見所餘湘潭一地不難一鼓蕩平 現亦潰退矣斯時困處長沙之湯薌銘亦不難拔趙幟而立漢幟矣

▲陸榮廷征湘捷報 桂督陸幹卿之征湘計畫 早決於獨立之前 旋以粵事紛擾致滯出師 蓋粵東問題未得解決則廣西有後顧之憂 而東行入湘之師 不得集中 一面迫岑西林至粵事作一結束 陸督即日返梧州親率大軍出征 本月初旬前鋒將及永州鎮守使望雲亭舉兵響應 時陸督大本營方在平樂 永州甫定乃署武岡 又兵不血刃進佔衡州陸督行營不日可遷至永州 湖南之平期在不遠矣

▲桂軍前鋒之銳進 蔡鍔與段馮 展訂停戰之約 乃局部停戰只限於四川一省 故兩廣北伐軍隊 仍取攻勢近日桂軍入湘 前鋒動作異常敏捷茲略記之 林總司令俊廷 賁團長與望鎮守使雲亭之軍分四道猛進 一由祁屬之熊羆嶺 雙江白水等處分阨要隘進佔衡州 一由祁屬之斗明鋪謝家壘繞出寶慶之左 一由東安攻寶慶之前 一由武崗新寧攻寶慶之後 十九日永州傳來捷報謂寶慶業已得手 兵未及半月而成績已爾 謂非奇勳不可得也

●倪軍開赴楓涇之停頓

日前盛傳有安武軍二營由蚌過寗 由寗赴滬擬即分乘滬松火車開至滬浙交界之楓涇鎮駐防等情茲據調查所得 蓋此項軍隊確由倪逆派往楓涇 名爲協同防守其實爲預備攻浙計畫 抵寗後遇僞上將軍因目下蘇浙兩省 正在磋議聯防剿匪之一切辦法兩方意見頗見融洽 若遽添兵非但啓人民之猜疑且釁自我開恐墮從前之信約 關係至爲重要未可輕率從事 因商之倪令開赴到寗之安武軍兵士暫駐南京再觀局勢而待後命 故該軍隊日內未必來滬作開赴楓涇之計云

●英報論兌換之虐弊

據英文京津時報所揭北京通信畧謂近來下級貧民每日手持少數紙幣紛紛然向兌換所擁擠 兌換銅元者非常之衆 然因交換之時間極短 且所換之銅元又多係紙票 人數既衆次第鵠列每換時只限一人往往有立於行列最後不能前進以待最後交換遂致遲至午後五鐘停止兌換 終日手持紙幣不能達到目的依然持之歸家者不乏其人 此等貧民其所持之紙幣雖少而實恃之爲日日生活者也 政府務須延長兌換所之時間每日侵曉展至黃昏即在食時亦必令所員分班支應兌換 以慰貧民爲要焉默觀該兌換所執務員之辦事情形似甚欠熱心無端令人排作長行僅限一名一名兌換此種辦法萬不可不急行改良 夫貧寒之男女老幼手持極少紙幣由昧爽即赴該所專待兌換所開門忍令其終日曝立於曙曦之下 徒因不能排衆直前竟至所持之一家數口食物之代金紙幣遽爲時間已過不得現金仍使枵腹吞淚空然歸家 寧非殘酷之劇耶 然則政府苟欲防止斯種殘酷其惟在增設兌換所及增添其執務人員也乎云云

●梁士詒之破壞金融

天津之金融維持會 以直隸省之收入爲擔保業得朱巡按使許可 自五月二十日起實行當地中交兩銀行兌現其結果遂令一部分津地商民復信用兩銀行紙幣授受如現金相等 不意僅至實行兌換之第四日有梁士詒乾兒王曲三者與天津警察廳長楊以德突然直赴維持會委員聚議之所 告以政府施行保市銀行之計畫現因爲時甚緊擬以交通銀行未經發出之紙幣蓋以圖記即發行於市面 等語當時各委員均以外人方面反對及其他不合之理由堅持異議 楊以德遽用威迫手段 當場傳呼隨行警兵橫加猛暴氣象之壓抑各委員苦於威虐不得已始表贊成翌日設立保市銀行之命令遂安然發表矣於是津地僅得數日好成績之活動金融竟被梁士詒破壞云云

茶園 停演

樓茶園 (晚 演

茶園 (晚 演

茶園 演

館街前參觀被子彈炸死我大帥與民同情憂樂共之哀死非命乃給每名發金二百元以供仰瞻即古之聖主賢相不過是矣 王傳悅謹啓

已於陽歷五月念四號開幕奉行擬於陽歷五月廿八號開始營業地址設在四平街路南恐未週知特此佈告 本行謹啓

北關義增店照付不意將此會票丟失故今登報聲明無論中外等人拾去一概作廢特此週知 四平街晉祥達具

恐其在外藉詞招搖交易倂賒欠各事業經通知各處倘有意如遇上項事件萬勿受其欺騙所有文質在外辦理無論何事由伊自行清理本宅概不負責特預佈明

軍裝雜械　各種機械　電氣機械器具　鐵道材料　五金雜貨　銅鐵水管　滾車並其材料　硬煤煙煤　焦炭硫黃黑鉛　綿花洋絲洋布　羊毛皮件呢絨　五穀糖貨　海味肥料　油類木料　道木洋火　包辦工程　代理水火保險

總行　日本東京市橋區銀座二丁目七番地

出張所　奉天十間房（電話東局七八四號）　大連紀伊町

株式會社　大倉組

分行　北京　天津　漢口　上海　九江　大連　香港　安東縣　本溪湖　倫敦　紐育　漢堡　西土呢　等處　日本各地

請看區官劉成九貪贓藐法

新民五區區官劉成九□特該區董王子禎運動得充斯職自接事以來無惡不作被人攻擊該區官用金錢獻媚警長悉歸消滅客歲擊賊得獲賍騾一頭飭令縣街公議店梁洛太出首冒領分肥繼因水災募捐農戶每日地出粮三升賑濟貧民該區官用大斗集粮一百石轉售白旗堡商號元茂魁每斗價洋拾五吊從中肥己管界雙山子村傅恩等報領升科地遂同委員清丈此地與王家崗子毗連該屯民王常林王世珠王盛玉李永峰等畏恐清丈浮多備洋四百元賄買區官劉成九揑造李振東郭萬儀有帮郭萬昌充假委員情事碍行綁送縣署收押嗣經訊明開釋傅恩由省來縣泰來店候案又被該區官暨見獲送縣署收押該區官以為此事辦到目的即將四百元收受不期今春委員下鄉清丈用傅恩領改該區官一見眼紅囑唆王常林等將傅恩毆毀斃命命衆戶灘錢息和強如清丈浮多亦得花錢再清丈委員見民蠻橫無敢再來清丈者果即照辦刻下該兇等籌備洋三千元預向傅恩家屬和息能否達到目的不得而知鄉無敢聞問總有控訴該區官及王常林等豈肯承認受賍行賄無憑考查只可登報端以彰種種劣跡望奉省新任警察處長兼之改編警防新章務必派員察查取締以儆效尤耳

鄉民劉仙舫啓

中國雙妹老牌

菓子露

檸檬　玫瑰　甜橙　桑枝　杏仁　沙示　波蘿　苹果　菩提　士多啤厘　將此露一份開清水十份飲之則勝過市上所沽之檸檬等水此露有各菓子原質之味能解渴生津開胃消食此乃旱天居家出外遊玩地方利便誠不可少之品也本行之菓子露已馳名多年各埠紳商衆皆讚賞請試便悉其妙

大號每瓶七毛五　二號五毛　三號三毛一

花露水

花露水之製創自歐西流消中國喜用之者既衆則外溢之利益深處茲盛言商戰競保利權之秋豈可不思挽回之策然製之未諳其法則徒誚效顰適本主人於化學一道心得有素故將生平所學稍盡義務乃廣搜奇花大集異卉製成斯露使用之者如入蘭室如遊香國且耀以中華五色旂表以雙妹牌爲記同胞其歡迎乎請認斯牌庶免碔砆混玉也

大號六毛二　二號三毛八　三號二毛三　四號一毛六

超等牙粉

此種超等牙粉乃選最淨潔之粉質加入善固齒之藥料配以除虫降火諸品參以化學新法製成常用之內則疲憊者能令凨垢與積穢全消保無牙痛及牙枯之患而瓠犀營玉梨頰凝香猶餘事耳

大號三毛八　二號二毛三　袋紙每包四分

潤容雪花羔　文明生髮蜡　萬應如意油　玫瑰生髮油　黃黑皮靴油　婦科調經丸　補氣血紅丸　壯陽廣嗣丸　清香爽身粉　各種香胰子　固齒擦牙水　各種蘭花水

總發行　奉天鐘樓南　廣生行有限公司啓

最近之櫻花牌啤酒出現

世運日趨於文明社會上之事事物物非精益求精不足以出奇而制勝若夫飲食品所關尤重比年以來中外人士無不樂飲啤酒然其隹美適口足饜飲者之歡心殊不多覯本行所發售之櫻花牌啤酒一種芳香甘美怡悅精神非親飲者不克盡知其妙可爲各酒中之巨擘官紳仕商盍試飲之方知此酒非江湖間之劣品所可望其項背也

奉天總經理　奉天小西關佐伯洋行

奉天鼎昌賓館啓事

五月二十七日圖書館發現炸彈附近舖戶悉被搜查本館亦被拘去十餘人均經訊明並無嫌疑當即保釋本館照常貿易特此登報聲明祈光顧諸君鑒之

京奉鐵路三段警察總署佈告

啓者四月十二日奉開快行至五十三號道房迤東有坐客車跳下受傷已不能言抬送醫院施救無效翌日身死經已備棺掩埋標誌該屍身穿戴藍布無章軍衣帽遺下銀錢行李曾經張貼佈告迄無認領茲特登報如有該屍身家屬務卽覓具妥保來署將屍棺錢物證明認領可也

奉天煤炭同業組合

撫順塊煤　煙台爐煤　發售　奉天小西門外南大什字街路東　寶榮公司　電話日二一五番　中五十五號

本溪湖塊煤　燋煤　發售　奉天鐵道附屬地　大昌煤局　電話日二〇九番　中二百四十二號

牛心台無煙煤　發售　奉天西塔大街路北　三有公司　電話日二四三番　中二百號

撫順塊煤　煙台爐煤　發售　奉天小西關大街路北　公益公司　電話日五四四番　中七十號

信託業　株式會社　瀋陽保信公司　奉天小西關大街路北　電話　日本長六七〇番　中華分一〇一番

營業種目
一、動產不動產之管理整理又處分之受
一、動產不動產之買賣又賃貸借之仲介
一、儲金會之組織及管理
一、貨欵及運輸貨物費之墊付
一、貸欵（放欵）
一、兌換各國金銀貨幣
一、另外信託業務一切

債累金福

平康女史嫣嫣素著者如意班之李金福近來生意蕭條牀頭金盡節關困極未向債客破情故此該班反目大事彂面現擬出班得包帳六百餘元盡當舖墊尙虧三百餘元丁彼進退維谷素與情好諸君盍伇垂憐權扶西江方見鍾愛情深云　西麓辛

山口運輸公司

大連市監部通

啓者本公司鐵路省神戶設立有歷經年常代客轉運貨物及各糧石繼役北通令司振興敝公司特於大連開設門面以及本站有支店祇因牛家屯站櫃於街內遙遠辦事往返諸君不便是以在營口老爺閣街重新設立門面至於各城運送物貨上下均近甚順妥遠皆可易辦如蒙賜顧請爲面議

支店出張所設在地　長春、公主嶺、四平街、開原、鐵嶺、奉天、遼陽、牛家屯、西營口、旅順、

左開各支店設在專用鐵路枝條　長春　公主嶺　四平街　開原

這個是神劑

即用即治齒痛

●虫蝕牙痛　●牙齦腫痛　●神經牙痛　●風火牙痛　●本藥到即安效驗確著

藥價一角　二角　点注水藥　注藥器添有消毒棉花　醫學博士島村先生有効證明

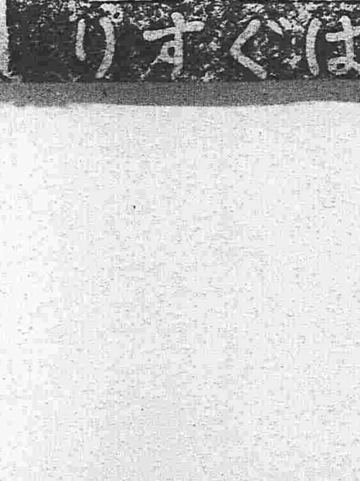

今治水

本舖　大阪　東京　丹平商會藥房　各藥店にあり

いまなをるはぐすり

破格之廉價　夏衣出售

淺灰色洋羽毛紗　軍裝　上下壹套　洋貳十參元　以三十套爲限

破格之廉價　夏衣出售

奉天大東門裡　怡信洋行　電話日二二一一番　中二二一號

恭頌四團二連王連長德政

我地處梨樹東北距城百餘里隣河一帶柳林深密每屆春夏間盜賊據爲淵藪擾害地面難堪其苦自去歲陸軍騎兵二旅三團一連來此駐防頗稱安謐不料今春三月間該連開拔西往賊勢復熾商民皆爲惶恐幸有四團二連連長王興周君接防以來卽督飭排長王義廷上士張國樑帶隊晝夜巡邏嚴加防範如旅店中之形迹可疑者無不詳爲盤查以防黨匪而清盜源風雨星夜不辭勞苦平日操練以外猶飭上士張國樑君逐日講堂演說軍人大義當盡之天職足徵連長王公之認眞保衛地面而亦認眞訓練士兵可見一班至於軍紀嚴肅秋毫無犯因此內則盜閻消滅外則胡匪肅然農獲耕耘之益商展運輸之謀何一非連長王公之所賜耶吾儕商民以及鄉間父老莫不歡迎感德有口皆碑旣受此保護之恩獨愧無涓埃報用特登報端聊伸感戴之微忱云

小城子全体紳商　商務會　杜汗三　廣慶當　杜秀卿　合盛泰　張孝先　聚湧會　王耀宗　新發號　張鳳仙　永和號　孫本固　道生堂　郝玉軒　等謹啓

東三醫院廣告

啓者本院自設立以來十載於茲凡來診療者無不審慎用事考察病源一經治療病而除蒙受各界之信任得以日漸發達茲緣舊址房宇狹窄不足以酬諸君子玉趾特於日前遷移於舊址之北首道西洋井胡同面東大門內如蒙光顧請玉趾樂處可也特相聲明以免向左

春日延太郎商店

本號直接輸入各種歐美皮革及做靴材料歷有年以品質佳良價格廉低夙蒙三省各地華客之光顧因爲歐州大亂皮價因之昂騰本號售價務期毘薄不違賜顧之意現在運到。美國熊牌底皮。鳳凰底皮。牌美國亮漆皮。黑黃金漆皮。各色羊皮。德國雙人靴油。各樣大芝麻皮等。一應俱全特此佈告

本店　大連信濃町　電話五九四番　振替大連七四二番

支店　大連伊勢町　電話一五二四番